滿洲日報
六月八日發行
發行人 鈴木本武
編輯人 橋本代喜治
印刷人 木村昇
發行所 大連市東公園町三十一番地 株式會社滿洲日報社

信用ある 新兵からし 月美印 大阪 新兵からし本舗

今後は滿洲國内の治安維持に專念
皇軍を各地に配置して

【新京電話】關東軍では滿支國境長城線外に支那軍不侵入地區設定を得て茲に長城線外作戰の一段落を告げると共に愈々國内治安維持に努めることになつたが、右に關し八日關東軍第一課長齋藤大佐は左の如く語る

關東軍は滿洲國建國以來日滿議定書の示す所に從ひ反滿抗日の旗幟の下に黨を組み或は隊を成して滿洲國内を横行した有力なる兵匪は逐次これを掃蕩し國内の討伐は熱河の事變と共に概ね完了し、引續き滿支國境を屢々犯したる支那軍を遠く平津方面に擊攘し遂に彼をして挑戰意思を放棄せしめその乞ひを容れて停戰を協定したることは周知の事實である、茲に滿支國境長城線外に支那軍不侵入地區を設定し得て治安の恢復を見ることを得た、しかし今なほ國内においては匪賊潜在し高粱繁茂期を待つて再び跳梁せんとする形勢あるので關東軍では長城線外北支の作戰一段落を告げると共に國内治安第一主義の下に軍を各地に分散配置し滿洲國軍警と協力徹底的に匪賊を探索これを掃滅すべく着々その準備を進めてゐる、先般開催の關東軍隷下各部隊參謀會議の目的も主としてこれである、若し不逞の徒にして依然蠢動し治安を紊すことあらば斷乎としてこれを排除し滿洲國を名實共に王道樂土たらしめんとするにある

平津地方には舊東北軍配置
中央軍は保定以南へ

【北平八日發國通】北平軍事分會で決定した河北駐軍の配置は次の如し

一、平津一帶には萬福麟軍
一、北寧線は于學忠軍
一、平漢線北段は王以哲軍
一、津浦線北段は何柱國軍

右東北四軍をして河北に駐屯せしめ、北上中の中央軍は保定以南に撤退せしめ、宋哲元、龐炳勳等の雜色軍は各原駐地に歸還せしめることになつた

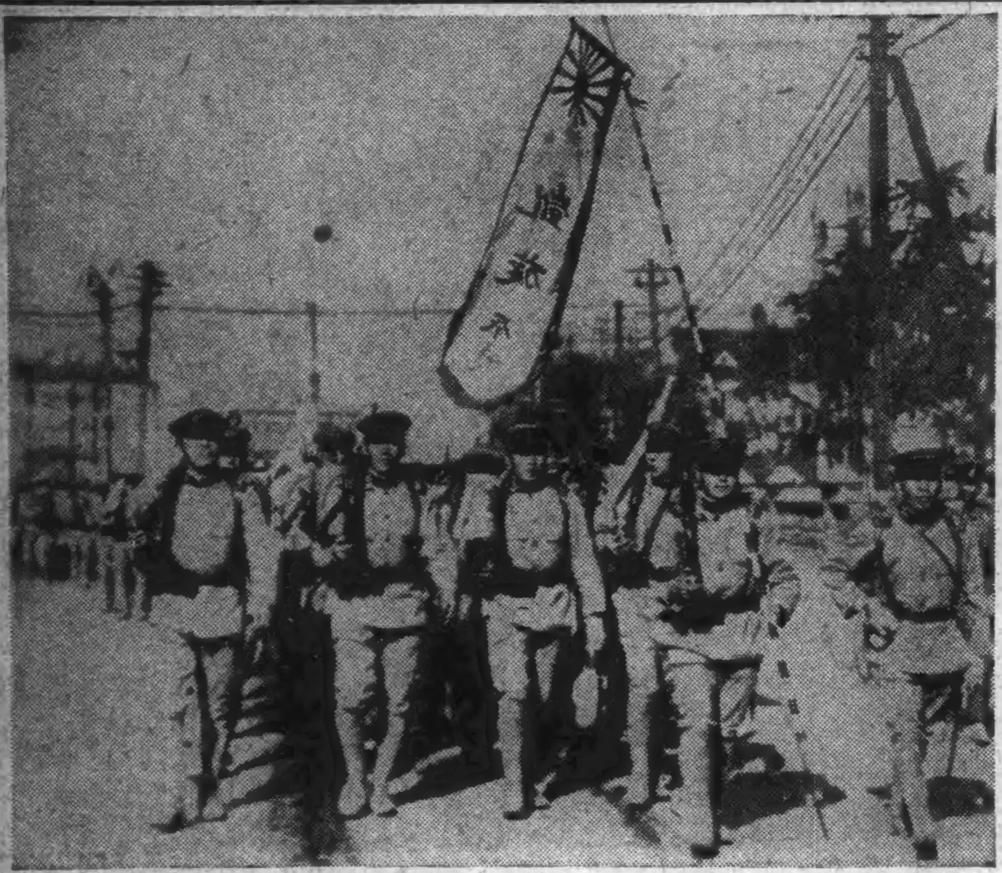

陳西南派代表渡日
目的は對日關係の打開

【香港特電八日發】陳友仁は一行三名と共に密かに七日出帆の秩父丸にて渡日したが、右は西南派政權當局が對日關係打開の爲陳を渡日せしめたものと見られてゐる（寫眞は陳友仁）

灤東地區狀況調査

【天津八日發國通】河北省政府民政廳では灤東地區一帶の狀況調査のため七日午後七時灤龍、遷安、昌黎、豐潤、玉田、順義、薊山等十九縣の縣長を招集し各該縣の經濟狀況習俗等について詳細聽取する所あつた、一方警務處でも灤津中の各縣公安局長十四名をして各該縣の狀況を報告せしめた

【天津七日發國通】停戰協定成立と共に灤東地方は漸次平穩に歸し

馮の背後に赤い手
張家口歸來者談

【北平八日發國通】張家口より歸來した某要人の談によれば去る五月二十六日馮玉祥が疾風迅雷的に察哈爾省を獨立せしめて以來平察との交通は頓に頻繁となり自動車の來往は甚だしく現に共產黨首領除拳の甥である除維烈が指揮した三十餘臺の自動車隊は武器を滿載しソウエート兵二十四名が乘込んで到着したが、これは第三インターから提供されたものであるは馮の長男でソウエートに留學して歸った馮維國は蒙古經由で同國し目下馮の衛隊長として盛んに階級鬪爭を訓練中であり、馮自身も各團體や學校で共產演說をなし市中には共產標語が貼り出され一見して今回の馮の反逆が單なる抗日反蔣で無く背後に赤い手が廻つて居ると感知せしめたつゝあり、一時停止されて居た郵便物は天津より海路秦皇島に送り同地より奧地に發送される事になつた

閻は靜觀
馮の態度を

【北平七日發國通】山西省首席徐永昌は今晚七時四十分來平、黃郛何應欽と停戰協定後における河北軍政問題につき重要協議を行つた會見後徐は新聞記者に左の如く語つた

閻錫山は馮玉祥に對しては現在の所靜觀主義を取り何等意見を

彈痕の鐵兜に偉勳を見せて
凱旋勇士けさ大連着

滿洲事變以來北に南に轉戰、逆速果敢な通信傳令によつて皇軍の勝利に重要な役割を果した〇〇隊の隊員勇士〇〇〇名は八日午前七時着列車で松原大尉に引率され勇躍大連驛に到着した、驛頭の歡呼の聲と打振る手旗に迎へられてこれた鐵兜には生々しい彈痕さへ認められて勇士の苦鬪が偲ばれる嵐のやうな萬歲を浴びながら一同驛前廣場に整列、松原指揮官は力強い語調で出迎への市民に挨拶を述べた、了つて命令一下勇ましきラッパの音につれて凱旋勇士は歩武堂々宿營地たる關東倉庫に向つた、驛頭には小川市長、岩井在郷軍人分會長、山崎理事、學校生徒等官民多數の出迎へがあり、ホームから廣場一帶を埋めた（寫眞は凱旋兵）

凱旋勇士は十日母國へ

輝ける武勳を樹て、目出度く除隊凱旋することになつた〇〇隊勇士〇〇〇名は吉井中尉指揮下に八日午後〇時卅五分着列車で多數出迎への受け來連市内各宿舍に分宿したなほ除隊勇士は十日午後五時出帆の海城丸で母國へ凱旋の筈

北鐵買收交涉に滿洲國同意す
蘇聯政府に通達訓電

【東京八日發國通】北鐵讓渡問題に關し内田外相は五日午後武藤駐滿大使を通じ滿洲國政府に對してソウエート政府の回答を通達したが、七日武藤大使よりソウエート政府申出に異議なく、滿洲國代表は追つて詮衡の上、通達すべしとの滿洲國政府回答を報告し來つたので、外相は今日直にこの旨大田駐露大使に訓電しソウエート政府に傳達方を命じた

北鐵賣却交涉 滿洲國同意通知

【新京電話】北滿鐵路買收交涉問題に關して政府當局は二十五日より東京において開催の由六日大使館を通じ滿洲國政府に通牒し同意を求め來つたので、外交部では七日正式に應諾の通知を發した

北鐵從業員動搖
賣却後の淘汰を豫想

【新京電話】北鐵買收に關して日滿兩國は愈々積極的にこれが交涉に乘り出すこととなり本月下旬東京において具體的交涉が開始されるに至つたに對し、同鐵路從業員は多大の關心を以てこれが成行きを注視してゐる、殊にソ聯本國の態度は右が單なる政策的措置に止まらず兩國政府の交涉態度に滿足の意を表してゐるので、今まで平信半疑であつた從業員は交涉成立の結果、ソ聯側從業員の大淘汰あることを豫想し大動搖を來してゐる、これがため同鐵路管理局長は事態の成行きを憂慮し不穩行動に出づることを防止せんがために四日東部、西部、南部の各沿線に幹部數名を派遣し假令交涉成立するとも規定以上の退職金が給與され、その後は在外ソウエート機關に就職せしむることに努力し從業員の生活安定を圖る筈であると極力鎭撫に努めてゐるが從業員中では先般日系露人の退職金問題に對する當局の態度から推しその言葉に誠意あるものと認めず單なる慰めに過ぎずとなしてをり、或は近く何等かの形式に依つて具體的運動を起すに非ずやと頗る注目されてゐる

商船支店長 渡部重吉氏來任

重要性を加へた大阪商船大連支店長に高見前支店長のあとをうけて就任する事となつた上海支店長渡部重吉氏は八ヶ子夫人等同八日入港長春丸で來任した、態度、溂い

髪、物なれた外交ぶり、流石に永く海外支店を廻つただけあつて如才がない、しかも既にチョッピリはやした髭が同氏の肚の太さを思はせる、新任の挨拶

自分は永らく遠洋課の方にあつて外國方面を轉々としたものだ上海に行くまでもシャトルに居つた、大連には二十年前旅行に來た位で實は甚だこちらの知識に暗いので果して重任をやりおふせるか疑問としてゐる、只誠心誠意やる獨占航路であるといふ事を頭にきざみこんでこの時勢の波に乘つて行きたいと思つてゐる、高見前支店長とは面識の仲といふ程度の交際だ、手腕家高見氏の後だけに自分も大いにやるよ、十八日迄に新京に挨拶に行くつもりだ（寫眞は渡邊氏）

滿鐵地方部施設
重役會で大體承認

滿鐵重役會議は八日午前九時から重役室に正副總裁以下各重役、石本總務、市川經理、中西地方各部長、千種衛生、有賀學務、多田地方各課長參集のうへ地方部事業計畫について審議し、地方部長から學務關係として鞍山小學校新築、新京、奉天、吉林、ハルビンの各小學校增築、衛生關係として新京鞍山兩醫院の增築、地方關係として鞍山市街計畫の改造について逐一說明するところあり、地方部の事業方針については大體承認したが單々の具體的問題に關しては更に地方部において重役會の方針に基き同日直に課長會議を開會、各事業計畫について再協議するところあつた、從つて今回重役會議にかけられた諸問題は特に急を要するものから順次重役會の決裁を求め本年度からそれぞれ事業に着手の模樣である

總裁の裁斷如何で辭職する覺悟
鳩山文相所信を語る

【東京特電八日發】鳩山文相は政友會の態度決定問題に關聯し七日左の如く語つてその所信を明かにした

自分の進退について種々噂があるやうだが、鈴木總裁の裁斷によつて閣僚引揚げと決すれば勿論直に辭職する、さうでない限り今日自發的に單獨辭職するやうな考へはないが、自分の辭職が滿さしてよい、たゞそれによつて辭めてよい、たゞそれによつて瀧川派をリードするやうに取るといふことはない、また總裁の裁斷によつて辭めるやうになつて京大問題とは何等關係なく辭めるのだ、閣僚引揚げの場合三土君と意見が違ふやうになるとは思はぬ

出迎へませう
白衣勇士凱旋
九日午前七時着驛

表明せず、閻は河邊村太原間を往復、一意山西省建設事業に努力して居る、北平政務整理委員會も籌備既に整ひ二、三日中には成立の筈である

馮占海軍と鮑軍衝突

鮑毓麟軍は昨日宣化附近六、七支里の地點で馮占海軍と衝突今猶對戰中

劉軍寶昌占領

【北平七日發國通】劉桂堂軍は沽源占領後更に西進し既に寶昌を占領康保一帶は今や異常な緊張を示してゐる

爆彈の破片が頸部に命中
蔣の遭難事實判明

【天津七日發國通】方振武部隊の

【上海特電八日發】蔣介石の負傷は各方面の影響を惧れ嚴秘に附してゐたが、汪精衛その他の見舞電にて暴露し總て事實となつた、負傷は爆彈の破片が頸部に命中したため出血甚だしく重態を傳へられてゐる

山東南部の五旗會獨立

【北平特電八日發】山東省南部の五旗會は暴動を起し獨立を宣言し勢力を擴大しつゝありとの報あり北平支那側は大いに狼狽を極めてゐる

山海關唐山間賃金徵收

【天津七日發國通】奉山鐵路局においては先般開通した北寧線の山海關、唐山間の旅客賃金を今日より徵收する事となつた

熱河行 (十)
武藤夜舟

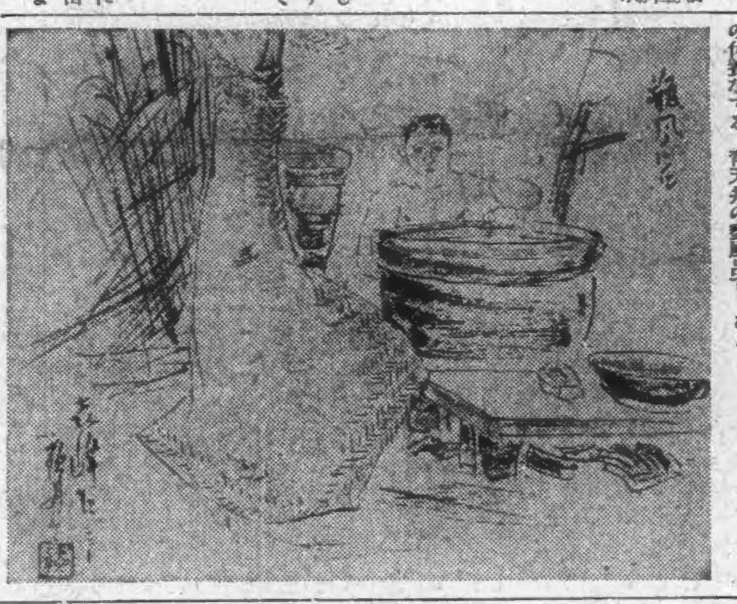

甕風呂

第一線に在つて、警戒と搜索とに、精力を消耗する將兵も、幾日かの後には、第二線へ歸つて身神の休養をなする、青天井の甕風呂である。

久し振りの埃と汗とを洗つた時には天下を取つた樣な氣持になる。「甕風呂に杏花散る喜峰口」とは、松野尾大隊宮地副官の近作である。

德川家達公內大臣說

【東京八日發國通】德川家達公は本日正式辭表を提出したが辭任と共に牧野內府の後を承け內大臣の榮職に就くべしと傳へられて居る

土方總裁重任

【東京八日發國通】高橋藏相は七日午後三時官邸に土方日銀總裁の來訪を求め來る十一日任期滿了となる總裁の進退問題に關し藏相より現下の財界は依然非常時を脫せず總裁副總裁共重任されたしと內交涉を爲し、四十分辭去したが、總裁重任は近く閣議に附議し正式發令を見ることに內定した

駐奉佛領事更迭

【奉天電話】駐奉フランス領事ウオナホス氏は今回漢口領事に轉任し七日午後一時はとで大連經由赴任したが後任は以前奉天に在勤せしこともあるフレパン氏が來任した

はるぴん丸

九日午前七時三十分大連港外着豫定

人事

▲楊井男三氏（正隆銀行常務）八日朝發はとにて新京へ
▲細野繁勝氏（本社編輯局長）八日旅順白玉山祭典に參列、即日歸社
▲渡部重吉氏（大阪商船大連支店長）八日入港長春丸にて來連
▲一宮銀生氏（日本經濟重役）同
▲岩井德造氏（同支配人）同上
▲北西德佐久氏（同營業課長）同
▲木原圓次氏（台灣總督府土木課長）八日出帆山西丸で歸臺
▲人形使節一行十七名 八日午前七時着列車で來連ヤマトホテル投宿
▲田邊貞造氏（北日本汽船專務）同上遼東ホテル投宿
▲飯田利信氏（同社員）同上
▲靜岡商業生徒三十三名 同七時四十五分着列車で同上
▲山崎恒四郎氏（遼陽副領事）同八時着列車で來連ヤマトホテル投宿
▲横田騎兵大佐 同上
▲沼正記氏（新京日本大使館附）同上ヤマトホテル投宿
▲篠塚氏（滿洲國民政部次長）同上遼東ホテル投宿
▲王慶璋氏（同土木司長）同上
▲阪下德道氏（同民政部督察官）同上
▲[illegible]
▲東亞同文書院學生一行小竹教授外八十四名 同上

蚊帳

◇奉天、盛んに「經濟國防」を行ひ乍ら、一方「經濟會議で胸襟を開かう」は聞えぬ話。
◇自由黨の總本山が保護して置くの總本山に改宗、老大國の醜態がよく一目に立つ。
◇後援會員の擁取りに歸つた熱を馬占山、擁取りどころか會員者出した、民衆を無視したヤリクチ
◇援熱熱誠米衛に任據が樣怪しからぬ、と。
◇愈々夏、男性的の夏が來た。

社會事業團體研究會組織

【奉天電話】滿洲國民政部にては各省の社會事業團體聯合會を組織せしめることになり、奉天省においては紅卍字會、同善堂救貧會、孔學會等の社會事業團體の第一回代表者會議を開催したが、先づ財源捻出を必要とし團體個人に會費を徵收する方針で

一、個人の正會員は一ケ年三回、贊助會員は三十圓
一、以上の外團體會員を支出し聯合會の基礎とする

に意見の一致を見たので近く第二回協議により會則を設け聯合會を創設することゝなつた

東天紅 (107)
田中純 作
林一三 畵

光の街 (六)

グリルを出た櫻良は、足を早めて數寄屋橋の方へ行つた。が、鮎子の足は、彼女らしくもなく、おくれ勝だつた。

「どうしました。急に元氣がなくなりましたね」

「何だか、私、足が顫へてしようがないの」

「少し荒つぽ過ぎましたかね」

「いゝえ、あんな奴等にはあれで好いのですけれど……」

「一體、なにものです、あの連中？」

だが、鮎子はそれに答へないで

「もう一軒、何處かに寄つて下さらない？」

「カフエーですか？しかし、あなたはもうお歸りになつた方が好いのぢやないですか？」

「いやよ、このまゝでお別れするの。變なことになつちやつたので すもの。――でも、この邊をうろうろしてたら、また、あの連中、おしかけて來るか知ら」

「なアに、その點は大丈夫です。あれだけやつつけて置けば、もう向ふから逃げて行きます。彼奴等だつて、生命が惜らないわけでもないでせうから」

「では、お詫びですから、何處かへ寄つてちやうだい。私、このまゝでは、とても歸れないわ」

「さうですか。ぢやア、何處で

も」

二人は、お濠端を左に曲つて、二三丁歩いて居るうちに、一軒の物靜からしいカフエーを見つけた。「門」と言ふ軒燈が出てゐた。

「此處のうちどう？」

「結構ですね」

入つて見ると、それは、裝飾した通り、妙に落ち着きのある小サロンで、程よい光りの中に、サモワルだけが、鬱にぎらぎらと光つてゐた。他の客も居なかつた。

「でも、あなた、隨分お強いのね。

まずね」

「鬪家よ、あれでも。銀座ではなかなか腕を利かせてるんですつて」

「へえ。あれでもね。しかし、あの人たち、何だつて、僕に喰つてかゝつて來たのでせう？」

「やきもち。――ただそれだけよ」

「僕にですか？」

櫻良はさう云つて、鮎子の目を見た。嫉妬される理由を全然感じない彼には、鮎子が、どんな氣持でさう云つて居るのか、解らなかつたのだ。

「本當はね、彼奴――つて初めの男よ。彼奴が、私に言ひ寄つて居るのよ。私がそれを、こつぴどく跳ねつけて來てるでせう。あいつそれが口惜くてたまらないのよ。ところが、今夜、私たちが親さうに話してゐたでせう。あいつ焼けたのよ。だけど、私には直接食つてかゝれないものだから。あなたにからんで行つたわけなのよ」

「では、あの拳鬪先生には、直接な關係はなかつたわけですね」

「ああ、あれはただ取り巻きなの。何か一騒ぎやつて、奴らがものにありつかうと思つただけなのよ」

成功のチャンスは英語を學ぶ者へ！

研究社 英語通信講座

英語獨學の最短コース！

ABCの讀方から十五箇月卒業

北支の戰雲漸く霽れんとし世界の視聽は今や經濟會議に注がれんとしてゐる。其の成否は姑く措き、今後に來るものは當に熾烈なる經濟戰だ！而して此の平和の戰に必要なる武器、ひいては、諸事世界經濟の影響を受けざるなき我等の日常生活に不可缺なる常識は英語だ！速かに本講座に來つて英語の基礎を摑め！

各級毎月學費全免懸賞試驗施行

◆堂々たる新撰九大附錄つき◆
(1) 研究社 英語讀本
(2) 英語讀本辭書
(3) 英語學習カード
(4) 英習字練習帳
(5) 英語學習 原色繪カード
(6) 英語雜誌 マイ・フレンド
(7) 英語受驗講座
(8) 英語 四千單語集
(9) 英語入試 解答集

◆內容見本進呈◆

￥1.00!!

東京麴町富士見町六丁目
研究社通信學部
(振替東京三〇八五番)

ワッと揚る歡聲

御苦勞さま・平和の人形使節
萬歳々々・我らの除隊凱旋兵
けさ大連驛頭の搖ぎ

美しい人形を滿洲國に輿入れさせ、日本と滿洲とを愈しくしつかりと結びつけた人形使節の一行と、事變以來赫々たる武勳を樹て、この度晴れて凱旋することになつた○○除隊勇士を迎へるといふ八日朝は、雲一つないカラッと晴れ上つた絶好の歡迎日和、大連驛頭には早朝から使節の一行と凱旋勇士を迎へようとする各學校生徒、在郷軍人が手旗、聯隊旗を手に續々とつめかけ、身動きもならぬ人の波だ、定刻午前七時、列車がホームに辷り込むや、待ち構へたやうにわつと揚がる歡呼の聲「萬歳々々」と勇士を取卷く者「ようこそ……御苦勞さま！」と使節一行を迎へる者、人波のやうなどよめきが、交錯してしばしホームを搖がした

いさまもなく直に大連神社、忠靈塔に參拜、次いで市役所、民政署を訪問、滿鐵に婦人社員を訪れ、同代表として佐藤くに子さんの挨拶を受けた、引續き午前十一時打連れて本社を訪問して一先づ正午ホテルに歸つた、尚一行のうち松平女史を初め四名の婦人は同正午滿洲館における林滿鐵夫人の招宴にのぞむ由

出來るとなら 熱河へまでも
健氣な使節さんたち

人形使節の一行は團長松平俊子女史を先頭に、黃色の可愛いドレスを着た正使松平朋子さん、續いてセーラー服の副使川島悦子さん、坂本佐和子さん、最後に今を時めく西部隊長令嬢女學校代表の西忠子さん總悅な洋裝でホームにならぶ、出迎へた市內各女學生や婦人團の手旗の嵐、拍手の雨を浴びながら、一同揃つて驛前の廣場に出で、整列した凱旋勇士に默禮し滿鐵社員會吉田常任幹事等の案內で直にヤマトホテルに入つた、團長松平女史を訪へば、快く記者を迎へて語る

こんなに皆樣から歡迎して頂かうとは存じませんでした、自分達の使命が一層重く感じられます、子供達は皆元氣で非常によろこんでゐます、感想を申しますと何から申上げてい〻か判りませんが、私達新京に參りまして、これは震災一年後の東京のやうだと感じました、潑剌と盛り上つてゐる姿を非常に頼母しく存じます、ハルビンは流石に古い町だけに非常に落着きがあり、殊に日滿露三國人がお互に夫々の立場から活動してゐるのを珍らしく感じました

そこへ本紙を手にして駈け込んで來たあどけない正使朋子さん

お母樣、私達の歡迎歌が出てゐますよ、わたしこれを切拔いて東京のお友達に、この歌をお敎へしませうね

女學校代表西忠子さんを捉へて

もう〳〵お父さんに會へなかつたんですね

と言へば

え〻、でも色々お父樣のお話を承りましたし、お父樣の所へ行くとおつしやる方に手紙を言傳したりしましたので、もうこれで澤山ですわ、出來れば熱河へも行き度いのですが……執政は餘りに平民的でいらつしやるのですつかり恐縮してしまひましたわ

と流石武將のお嬢さんだけに、長い旅路にも少しの疲勞の色を見せず、はき〳〵した言葉で應答してゐた、かくて一行は疲れを休める

眞夏の行進曲
群像の動きいと朗か

初夏六月のカレンダーがめくられて野に山に海に試樂に行樂に競馬だ釣だ、初夏の感覺は疲れを知らぬ程初夏の群像の動きはいとも朗かです、二三日來の憂鬱なる雲の覆ひも一昨夕の霧雨とともに跡方もなく立ち消えて睦月の空もどうやらけりが付いたらしく八日は朝からからりと澄み切つたスカイ・ブルーの色の深さ、水銀柱も上昇し午前十一時には二十六度を示し暑さも愈々本格的に眞夏へ眞夏への行進曲だ

二三日來全滿に蔓延した低氣壓が通過した後が一時高氣壓になつて溫度は二三日來昇つたやうですが、今日などは氣壓の配置が良樣になる一方日射が強くなつたから本當に夏らしい暑さになつたのです、此暑さもこれからはずつと續くと思ひます

と觀測所では語つて居つた

歡迎！人形使節 (上)はけさ大連驛着の一行(下)は滿鐵社員會婦人部が使節に寄贈した支那人形

お伽の夢載せ
帆船・水産練習船「おしよろ丸」
ぽつかり現はれる

眞青な海を割つて北海道帝大水産の水產練習船おしよろ丸は白い艦姿を八日午前十時頃大連に現した兄貴格の遞信省商船學校練習船海王丸より一足お先へ、そのスマートな艦體を夢多い海の若人をのせて來港したのだ數年前一度さ大連には二度目のお目見得である、船名「おしよろ」は郷土色豐かな處を見せたもので、大垣船長、梅田事務長をお父さん、お母さん代りに實習生十名が乘つてゐる、スク〳〵と延びた三本の檣、サヨリの鼻のやうにグンと突き出た船首、キリ〳〵と捲かれた何枚かの帆、作業服で狹い船內を栗鼠のやうに走りまはる練習生、北海道を離れて早何日になるか「そんなセンチは止せやい」でいづれも潮燒した赤銅色の若人達元氣一杯である、同船は四百七十一噸、帆走と汽走を兼ねた練習船としては小型だが理想的なものであると、入港とともに第三埠頭三番バースに橫付けられた

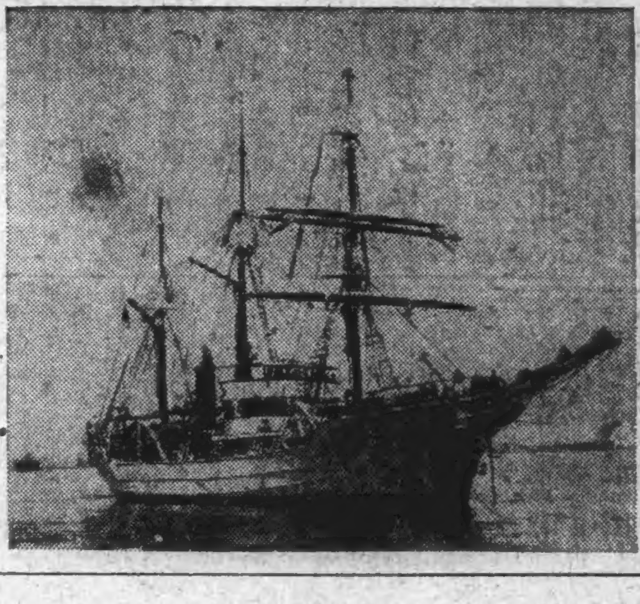

けさ入港のおしよろ丸

新京事務所側の意向
列車時刻改正

【新京電話】今春の滿鐵線列車運行の時間改正に對して既報の如く新京鐵道事務所では管內各驛への意向を問ひ合せて取纏め中であつたが、その結果

一、內地より新京への旅客の便の爲現行釜山發奉天行急行「光」を奉天驛で打切らずその儘新京まで延長、午前七時新京に到着せしめる案、復行は現行通り午前十時發とす

一、右の結果第十五列車の奉天以北を約三十分早め、新京着午前六時とし、第十五列車は新京を午前十一時發とす

一、四平街新京間及び鐵嶺四平街間の輕油動車運行を一往復增加する

等の三意向を七日本社宛提出した本社からの草案の廻附あり次第更に管內の意見を聽取し纏まつた上最後の協議を遂げる爲、十五六日頃高橋旅客主任が赴連のはず

銀幕に唄ふ藤原義江
『叫ぶアジア』試寫會
本社主催協和會館で

關東軍參謀部作詩の「討匪行」を作曲しビクターレコードに吹込みその印稅を在滿皇軍將兵に獻金したわれ等のテナー藤原義江が再び起つて「討匪行」を主題歌として滿洲に大ロケを敢行して軍部及び滿鐵の大々的未曾有の後援を得て完成した關東軍參謀部原作、伊藤大輔脚色、內田吐夢監督、伊佐山三郎撮影、藤原義江主演、島耕二、千葉早智子助演、P・C・L錄音、オールトーキー「叫ぶアジア」十卷はこの程新京及び奉天にて軍部關係の檢閲を受け愈々本社主催にて滿洲一般封切に先立ち來る十二、三日の兩夜協和會館にて大連滿鐵社員俱樂部後援にて「叫ぶアジア」有料試寫會を催すことになつた、兩夜のプログラム會費その他は追つて詳細發表する【寫眞は藤原義江と千葉早智子】

馬占山の上陸
華々しい入國とは眞赤な噓
上海からの歸連者談

消えたり現れたりの馬占山、どうやら病軀の身を蘇炳文等と共にイタリー汽船コンテ・ロッソ號で大廻りをして上海に現れ一まづ南京入りをしたが、八日入港長春丸で歸連した某事務長の語るところによると、馬占山の入國ぶりは傳へられてゐる程華々しいものでなく、馬占山は上陸を大いに警戒して誓つて上海事件の際皇軍が上陸した七了口よりひそかに上陸したもので、上海では馬占山が北滿において抗日反滿の軍を起してゐた當時募集した寄附金を馬自身が着服したと云ふので、馬占山の上陸を待つて袋叩きにせんといきまく連中が多いのにすつかり怖氣ついたものらしいと

四回續けざまに 火藥庫の爆發
附近の家屋は殆んど傾斜す
濱松飛行聯隊の椿事

【濱松八日發國通】七日午後八時二十五分濱松市外三方ケ原飛行第七聯隊の火藥庫爆發し、三回も續けさまに爆發したが、更に十一時四十五分及五十分の二回に亘り大音響と共に物凄い火焰を立て〻またも爆發した、火災を起した建物及火藥庫は殆ど爆發して燃え盡し第四回の爆發に依り火藥庫は附近の輕油庫に引火し輕油は燃ゆるが儘に放置する外手のつけ樣がない、又爆發により附近の西豆町郵便局其他は大被害を受け、濱松飛行機製作所は木葉微塵に粉碎され其他の家屋も傾斜して殆ど使用に堪へぬ程度になつてゐる、尚附近一帶の電柱倒れ電線切斷された爲め暗黑となり人心極度に不安に驅られ、濱松高射砲聯隊始め消防組靑年團總出動充から戒嚴令下の如き嚴重な警戒を行つてゐる、原因につきその後聯隊への報告に依れば、七日岡山陸軍兵器支廠より到着せる爆彈を貨車から運搬中に過失あつたもの〻如く同聯隊の損害は多大、死傷者も數十名ある見込みである

重輕爆擊機 十數臺大破す
重傷者八名を出す

【濱松八日發國通】八日午前四時迄に判明せる被害左の如し

一、爆彈庫三棟、及天幕內に積置いた爆彈全部爆發一般建物は聯隊本部を始め各中隊營舍醫務室自動車庫全部に亘り屋根を拔き窓ガラスは殆ど破壞した

二、飛行機は格納庫にあつた重輕爆擊機十數機大破し其の內數機は使用に堪へぬ模樣で格納庫は南側二棟大破した

三、ガソリン庫二棟全燒しガソリンは尚ほ盛んに燃燒中で加工場二棟發動機試運轉所二棟も全燒した

陸軍省發表

【東京八日發電通至急報】陸軍省午前十一時發表

一、七日午後八時四十分頃兵營西南隅にある彈藥庫先づ爆發し次いで二棟の火藥庫倒壞し火は輕油庫に移り之を燃燒せり

二、昨七日人夫二十三名を使役し補備敎育用爆彈を倉庫前の天幕前に集積中なりしが作業の完了せんとする午後八時四十分頃折柄巡回中の步哨が輕油庫附近において兵營西南隅に在る彈藥庫の方向に當り野砲を發射せる程度の爆發音響と共に高さ約三十間の炎柱の立つを見たり、次いで第二第三回の爆發起り火藥庫も又相次いで爆發せり、時に午後九時三十分頃なり、間も無く彈藥庫前の輕油庫火災を起し燃燒したり

三、輕傷將校一名、下士官二名、兵八名、職工一名、人夫二名、重傷兵一名、人夫一名外に三等職工長一名、人夫一名生死不明

四、建物は前記彈藥庫等破壞せられたるもの八棟にして內六棟は或は屋根飛散し又は扉吹飛ばされたる程度なり、外に當日運搬せられたる爆彈を收容しありし天幕及び輕油燃燒し又重爆擊機二機、八八式輕爆擊機三機、八七式輕爆擊機一機（以上の爆擊機は全く舊式に屬す）破壞せらる、聯隊の建物若干及び窓硝子を破損す、原因目下調査中である

新兩切 二〇本 リバイバル

時代の要求として生れた東亞人氣兩切ミユーズは人も知る通り一應愛煙家の寵兒と化し爆發的人氣を博したが今回その姉妹品として二十本入 リバイバル が發賣された これ又高級富雅な喫味と近代趣味の包裝とに二十本金拾錢と言ふ破格廉價から發賣早々人氣を呼んでゐると（カットは二十本リバイバル）

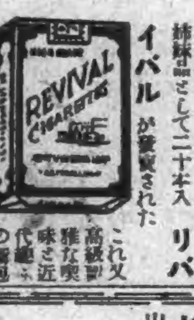

同文書院學生北行

滿洲國各縣の產業行政の調査をなすことになつた東亞同文書院學生八十四名は小竹同敎授に引率され八日午前九時發はとで卒業生多數の見送りを受けて北行した、一行は一先づ新京に行き、それより各四五名の班に分れ夫々各縣に向ふ由である

天氣予報 九日

西の風 晴

滿潮（午前 十時五十分 午後 十一時〇分）

干潮（午前 三時五十五分 午後 五時一五分）

各地溫度（八日午前十一時）

大連	二六	奉天	二六
旅順	二五	新京	二四
營口	二三	新義州	二三

けふの小洋相場（十一時半） 金百圓は 一二八圓一五錢

旅に出でいろは本店

江戸は〃アッサリ、京の〃お茶漬、大阪の〃喰道樂……なる程と思ふ點が澤山御座いました。此三都の實地を見まして得る處が有りました故、歸る早々調理師を改選しまして大勉強致しますから今迄より以上御引立の程を…

六月末日まで特別デー（季節ビール、サイダー呑放題）（女中祝儀共）

會席九品御飯附―五人以上（御一人樣）金二圓五十錢

すき燒、よせ鍋、博多名物水たき……御好み次第、出前も致します

◇…郊外の御歸りには汗流しの用意もしてあります

はりと灸 松尾仙庵堂 聖德街三ノ一二五 電九四七八番

ベン字十達法 ハガキで申込めば上達法を無代で送る 東京早稻田 早稻田ペン習字研究會

口腔外科・科歯 田上歯科 播磨町五五（前園稚幼）

モマズ、コスラズ、ヒトリでに洗濯の出來る

レックス 有名藥店雜貨店にあり 滿洲總代理店 日滿洋行

肛門病患者に急告

東京肛門病院長谷泉先生は今回皇軍將士慰問の爲め來滿せられたるにつき此の機會、弊院の懇請に依り本月八日より向ふ約一ケ月間弊院內に於て肛門患者の診察に從事せらる〻御希望の方は至急來院相成度し

但し現役軍人の方は無料

大連市信濃町六三 弘濟醫院 院長 辻慶太郎 電話七〇五五番

6月8日夜間

今晚！

ダンスファンへ……

淡谷のり子孃のサインはペロケにて……進呈

お早く……制限があります

ダンス・ペロケ

ドジヤーンと一發！

碧空に轟く大砲の音、なあーんて強勢、言ふんぢやありませんが、遲蒔ながら近くタンゴバンドを一枚加へましてツーバンド、ノーレコードと斯樣致します。

◆十日、十一日、十二日每宵六時より

幸運の星ダンスの夕（開催）

鬼が出るか蛇が出るか、正に斬新奇拔

（ダンス） 浪速町 大検ホール

六月八日午後八時より

人形使節團長

松平俊子夫人特別講演

春日町 日蓮宗大連寺本堂にて

一般御來聽歡迎す

主催 日宗婦人會

濱村善吉氏慰勞茶話會

來る九日午後四時半から大廣場ヤマトホテルに於て開きます、時間正確、會費壹圓五拾錢出席希望者は同日午前中にホテル玄關（電話三一一一）まで申込み下さい

六月七日

發起人

山西恒郎 山崎元幹 小川順之助 高柳保太郎 松山忠二郎 實性確成 高田友吉 上島慶篤 ジ・ゴールマン 石村誠一

謝類燒御見舞

類燒の際は早速御見舞を賜り且つ種々御援助を蒙り難有奉謝候、右新聞紙上を以て御禮申上候

大連市加賀町 大連倉庫

治療

胃腸病 淋病 神經痛

藥療の効なき慢性胃腸病でも治療患部へ徹底敏活に治療作用を行ふ

藥療の効無き慢性淋病でも殺菌敏活に治療作用を行ふ

頑固な坐骨神經痛の如も骨肉透過し敏活に治療作用を行ふ

前記の病に格別効果あるは人體の骨肉を透し殺菌治療の二大作用するに因る

初日無料

一回の治療で効果の有無が試す

大連市大山通二ノ四二（林洋行横入） 滿生堂透過光線科本院

福牌軍手 卸賣 大連市信濃町市場 山本洋行 電話四四五七番

故軍事參事官陸軍大將從二位勳一等功四級金谷範三閣下本月六日東京にて御逝去被遊候處誠に哀惜に不堪茲に同志と共に明九日午後四時西本願寺に於て追悼會相營み申候間御參拜被下度此段謹告仕候

昭和八年六月八日

親戚總代 五泉賢三
友人總代 高柳保太郎
大分縣人會

善鬼惡鬼（100）

平山蘆江作　刈谷深隍繪

阿房問答（五）

「腰ぬけの數とはえ」
「ゐないんです」
「つかまつた筈はないが」
「いゝえ、つかまるなんて事は、決してありません。御自分でぬけ出したんです」
「どうしてそれが判るえ」
「納屋の中はちつとも取亂した樣子がありません。第一捕手の衆が皆な引上げて了つてから、あつしがたしかに見まはりに行つたんです」
どうしたわけか、てんで判らなかつた。
「紫錦といふのは拙者の兄ではないか」
五郎兵衛が聞いた。
「はい、思ひがけなくお見えになつたので、あなたにお逢はせ申さうと思つて、お止め申しておいたのです」

おぎんは、わるびれずに云つた。
「腰まってくれたのか」
「はい」
「かくまつたものが、ぬけ出して了つたのだな」
「はい、どうしたわけか、さんと御座りません。首尾よく捕方の同心衆も、追つぱらふ事が出來ましたのに」
「兄はさういふ奴だ、兎角、人の親切なごを無にしたり、合點のゆかぬ無鐵砲な事をする男だ。捨てゝおけ〳〵」
五郎兵衛は、存外あつさり云つてのける。
おぎんと長吉は、まアよかつたといふ氣持だつた。
「長吉、早く船を出せ」
「へい」
おこのばかりでなく、紫錦、吉兵衛まで、三人もゐなくなつたのが、心がかりではあつたが、今の場合どうする事も出來なかつた。
水郷をさんざつくと、船は河岸をすういと離れる。
「先生、どつちへやります」
「千住宿川堤へ」
「千住と申しますと」
「默つて出せ」
「ヘイ」

「五郎兵衛さん、あんなところへ行つてもよいのでござんすかえ」
「おぎんどの、まだおぬしには云ふ間がなかつたが、拙者、千住に家を持つたのだ」
「それはどういふわけでござんす」
「吉祥寺で捕方役人にとりまかれてな」
「はい、その事なら、瓦版でちらりと噂を聞きましたが、やつぱり本當の事でござんしたか」
「殺生な事をしたが、是非に及ばぬ、捕方を五人斬つた」
「まア」
「斬りちらかしておいて、捉まへるなら捉まへて見ろと、どなつてやつた。弱い奴等だ、どうする事も出來ぬわ」
「その儘、お逃げになつたのですか」
「逃げるものか、悠々としてある

いてやつた。うしろからワイ〳〵いふばかりで、誰一人飛びついてかゝるものはない」
「豪勢なもんだな。何しろ、腕前が出來てゐるんだから、無理もねえや」
長吉は我事のやうにうれしがつた。
「梯子攻めや戸板ぜめにかけると申すではありませんか」
「なアに、そこにぬけ目があるものか、拙者、なるだけ裏町々々とあるいたのだ。追ひ追つて來ると睨みつけ〳〵して、横槍へ戻らうと思つたがな、少し考へたよ」
「ヘイ〳〵、何とお考へなすつたんです」
長吉は櫓の手をやめて、聞き惚れる。
「止めるな、早く漕げ。――横網へ戻ると、おぎんのうちへ迷惑がかゝると、かう思つたのでな」
「お心づかひありがたうございます」
「水臭い、礼をいふな。――そこで、急に向をかへて、千住へ乘り込んだのだ」

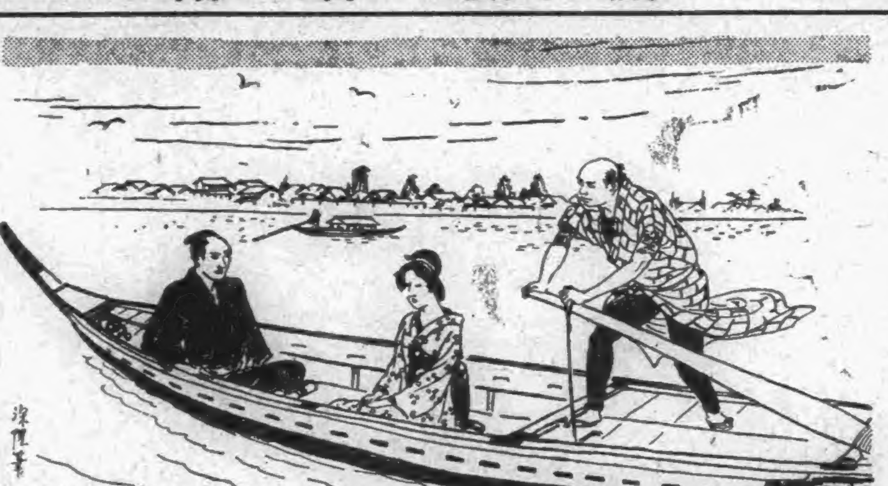

うわさ話

われ等のテナー藤原義江のトーキー「叫ぶアジア」は愈々本社主催で一般封切に先立ち大和會館で有料試寫會を開くが▲藤原義江は十、十二日兩夜東京で告別獨唱會を催し「叫ぶアジア」を携行して十五日出帆の秩父丸で米國經由で渡歐の途に就く▲常盤座の「流行小唄と舞踊の夕」で本社提供宣傳歌「大連ジャンソン」を踊つて物凄いアンコールを浴びてお叩頭をして引下つた花柳壽滿▲樂屋で「カー杯踊つたあとのアンコールは有難すぎてお叩頭しちやつた」といふ、これがホントウのオジギ

堀田隼人

千恵蔵映畫・日活館上映

傑作第一主役を振りかざす千恵藏映畫が伊藤大輔、志賀弘光の三よひた迎へ、フリーランサーとして月形龍之助、市光明、瀬森靜子らの出演を得た時代劇の豪華版である

從つてファンの興味も亦、このスタッフに集中されてゐる、即ち伊藤大輔が監督した千恵蔵映畫、月形と組を合せた千恵蔵等々……

◇

物語は大佛次郎原作で一般に廣く知られてゐる義士外傳の堀田隼人で、キャストは千恵蔵の隼人、月形の千阪、市光明の大石、それ〳〵に持味を見せて面白いが、そのうちでも千阪の大役を見事にこなした月形の澁い藝が光つてゐる

監督伊藤大輔は月形と、千恵蔵をガッチリ四つに組み正面に人物を描みてぶつかつた爲めに出來上りが固くなり過ぎた嫌ひがある【寫眞は千恵蔵の隼人と月形の千阪】

銀幕富士に甦る

不二映畫最後の作品で富士山に大ロケを敢行して製作された山嶽映畫、川口松太郎原作、鈴木重吉監督、村田寶雄撮影、鈴木傳明主演、月田一郎、佐久間妙子助演【八日から映樂館上映】

乳兒に　大印滋養糖
牛乳やコナミルクの成分を補つて母乳と同じ榮養にする犬印滋養糖
不消化になるのを防ぐ犬印滋養糖！
單に甘味を附けるだけなら砂糖で間に合ひませう
和光堂

りん病
恐るゝに足らず　て申込次第急送　說明書ハガキ　周防　柳井　販賣所

ライオン靴底金　強くて安い　国産品　ライオン靴底製作所

入院　學童内科眼疾患　肺門淋巴腺炎・頭痛にノーシン
内科　X線科　醫學博士　佐藤久三郎　三河町三番地広場入　電話八二二五番

特製　學生服・學生帽子　ボクノ　フクト　ボーシハ　サカモトニ　キメマシタ
洋服はまず無税港大連で　今年流行の新柄品多数取揃へてあります。御散歩旁々御立寄御批評を!!
坂本洋服店　大連イワキ町　日活館隣り

怪紳士
ロナルド・コールマン主演傑作品
一一に善き事に惡き事の鳴かん宴マツルスたち一と歌阿羅にまみ
渋谷のり子満員御禮として優待割引券
階下五十錢を三十錢に割引
常盤座
巨匠ハーバート・ブレノン監督作品・激流の名畫‥十卷
親心子知らず
九日より　常盤座

專賣特許
イマヅ蠅取粉
▲蠅、南京虫　▲蚤、虱、油虫　退治に効力絶大
◆家庭害虫の驅除は、傳染病の豫防―
衛生大掃除には、是非床の下、疊の下其他不潔な場所へ充分に撒布せられ蚤、南京虫の發生を防止されよ
姉妹特許品　イマヅ殺虫劑　イマヅ芳香油　イマヅ蚊取線香　イマヅ蠅蚊液
大阪西區川口本町　今津化學研究所

絶美の流行唄　十九の春
流行唄は新じて行きつまらない　この唄をお聽き下さい　唯々スバラシイです
コロムビアレコード

空に飛ぶ狼
羅門光三郎・原駒子・嵐幸三郎
●九日封切
隠密傀儡師
風流殺法陣
二十錢
帝國館

三十年記念
日露丸愛用家へ謝恩
大懸賞
…懸賞課題…
（1）日露丸は明治三十七、八年〇〇戰役の際創製された軍隊唯一の秘藥であります
（2）日露丸は省名〇〇丸と稱した軍隊嚴選の靈藥であります
…答案の出し方…
用紙　日露丸包紙裏面に懸賞課題（1）〇〇（2）〇〇と答を記入し居住と御芳名を明記下さい
宛先　大連市濱速町一四七番地　日露丸發賣元　日本賣藥株式會社　日露丸懸賞係
摘選　正解者を嚴選公平に抽籤して各等を決定賞品を贈呈
〆切昭和八年八月三十一日
賞品　一等　復興債券　拾本　二等　純毛膝掛　貳拾本　三等　滿蒙及満蒙案内　二百本　等外　日露丸製品　七百七十本
他藥の追隨を許さぬ
日露丸特長
著名藥店にあり
軍隊秘藥　肺結核、下痢、脚氣、胃腸加答兒、消化不良、食慾不進、溜飲、吐瀉、腹痛、水アタリ、食アタリ、暑氣アタリ等の疾患に効驗顯著なり
定價　四五〇粒金貳圓　二〇〇粒金壹圓　一〇〇粒金五十五錢　五〇粒金三十錢
日露丸（舊名征露丸）は明治三十七、八年日露戰役に創製され爾來三十年卓効を賞讃された家庭唯一の常備藥であります。日露丸は普通の「クレオソード丸」と異り嫌むべき副作用を生ぜず權威ある醫治的高貴藥を以て集成調劑してあります故に特効顯著であります。日露丸は愛用家必携奉仕のために一般藥の定價に比し著しく廉價提供を目標として居ります
近來ニセ藥あり　日露丸と御指命下さい
日露丸發賣元　日本賣藥株式會社支店　大連市濱速町百四十七番地

英の自由貿易政策 徹底的に放棄

更に輸出入禁止條約から脱退 わが政府對策考究中

【東京八日發國通】日印通商條約破棄に引續いて六日日本から綿布輸入關税の禁止的引上げにより我國の對印貿易の前途に濃厚な暗影を投じつゝある折柄、七日外務省に到着せる公電によれば英政府は最近自國貿易を擁護する一手段として、一九二八年七月國際聯盟經濟委員會において成立せる輸出入禁止及び制限撤廢條約より脱退する旨を聯盟事務局に通告した、同條約は現在日、英、米、和蘭、芬蘭、瑞典の六ケ國が參加し一切の商品に對し輸出入の制限を撤廢する事を約する國家間の商業政策を規律する多邊的條約で、英政府が本條約より脱退せるは英國が多年傳統的政策として主張せる自由貿易政策を徹底的に拋棄せるもので英帝國經濟ブロック强化に對しその一障壁を除いたものと見ればならず、我國商品が印度を始め英屬領植民地から門戸を閉さゝれつゝある今日、帝國政府も英國のこの處置に對し對抗的態度に出づべく對策を考究中である

矛盾の觀ある 印度關税引上げ

英國の既定方針かと藏相語る

【東京八日發國通】印度綿布關税引上げに就き高橋藏相は語る

世界經濟會議の關税休日案が各國間に論議成立してゐると否とに拘らず、英國の行動は既定方針として斷行されることになってゐたのであらう、問題は印度が綿布關税の引上げをしたからとて、印度農民がそれに滿足出來るかどうか、關税引上げを行つたからとて直ぐ印度で必要なだけの綿布が間に合ふと云ふ譯にも行くまい、却つて原棉が賣れなくなった上高い綿布を買はされることになるから印度の農民自身が困ることになるのではなからうか

英の關税引上に 政府嚴重警告か

近く松平大使に訓電せん

【東京八日發國通】外務省當局は印度政府の今度の排日的關税引上げに對しては既報の如く嚴重抗議をなすこと、決意したが、最近英國の各植民地に於ける措置を見るに日印通商條約の廢棄と云ひ、英領西アフリカの日英通商條約離脱と云ひ、悉く排日的で之等植民地政府の背後に英政府及び英產業の使嗾あるは明白に看取されるところで、之等は全く昨年八月のオッタワ決議に基く英帝國の我國に對する經濟的挑戰行爲であり、且は目下進行の日英通商協約問題に關して日本側を屈讓せしめんとの意圖に出るものなりとして、我國に極めて不快な印象を與へて居たが殊に今回の印度關税引上げに英政府が不問に附するのみならず、暗にこれを支持して居るのは全く不誠意極まるもので、十二日より開會の世界經濟會議の根本精神に反しその前途に暗影を與ふるもので我國として默過し得ずとて內田外相より松平大使に訓令を發し近く英政府に嚴重警告を發するものと見られてゐる

商工省非公式に 意向を表明

【東京八日發國通】商工省當局は印度政府の綿布關税引上げに關し非

紡績當業間に 不買案强化

【東京八日發國通】紡績關係當業者間には最近印棉不買案が益々强化し、最近に於ける米棉買付け增加もこの現れと言はれて居る

豆粕買氣擡頭 品薄懸念

最近豆粕は內地との商談しきりに出合ふにつけ、邦商買ひ進んで逐日續騰を辿つてゐるが、反面において粕生產添はず著しく均衡を失してゐる、卽ち五月上旬埠頭における混保豆粕在高は二百萬枚臺にありダブついてゐたが今日では七十二萬枚臺に激減したるに拘らず日產高は久しきに亙つて一萬三、四千枚より二萬二、三千枚の間を上下し、昨年同期の十萬枚內外に比較すれば非常な不振を示してゐる、而して生產減の主因は原料大豆高、豆油賣行き不振にあり、しかも右原因の好轉は當然望まれない情況にあるため益々豆粕の品薄を懸念されてゐる

公式に左の如き意向を述べた

印度政廳は英國政府の命を受けて對日綿布關税を引上げたが、斯くの如きは親日的態度濃厚なる印度民衆の總意に出たものではない、日本は速かに印度の當業者と懇談を遂げこの樣な禁止的關税は撤廢せねばならぬ、若し印度の當業者が日本の立場を諒解して呉れるなら日本は輸出制限と輸出價格の引上げ(約一割乃至一割五分)に關する統制を考慮してもよい、併し先方に於て何等誠意を示さず經濟的に抗爭せんとするなら我國としても勢ひ報復手段を考慮するの已むなきに立ち至るだらう

は出來なくなるかも知れず、その他にも多少變更を要するやも知れぬが、大體豫算以內でやり機械の準備も急いで工場建設期を遲らせることのないやうにしたいと思つてゐる、本溪湖煤鐵公司との合併問題は先方の代表者たる門野氏が經濟會議の顧問として出かけてしまひ、又その他にも色々の緊要な問題が續出してゐるのでまだ具體化するところまで行かずこの調子ではなほ相當の日子を要するだらう、しかしこの合併は當然なすべきことで實現したいと考へて居る野田技監らが鞍山および本溪湖に對してなした評價は意見書として東京に提出されたが、どれだけの價格になつてゐるかは話すわけに行かぬ、何分開業早々でこちらに色々手を離せぬ問題があるので東京の方を打切つてやつて來たから又近く上京せねばならず、當分の間は東京と滿洲の間を絕えず往復するとになら う、製鋼所製品の販賣問題?それは本社へ歸つて聞いて見ないと何ともいへぬ

斯波顧問は語る

五月二十日に創立總會を開き重役の決定を見たが課長その他の人事はこちらへ來て決める、我々のところは元來人手をあまり要しない上に當分は必要な人だけにとゞめるつもりだから多少內地から採用する者もあらうがその數は知れてゐる、機械の購入は既に注文を出してしまつた

製鐵所は滿電と共同してやることになつたが、その方の機械はこれから注文するマグネシウム事業は上京前に決定した方針に從び理研と共同して順調に進んで居りアルミニウムの方は豫定通り試驗工場を進捗させて行くが今度の重役會議で多少話が出るかも知れぬ

米支借款に 汪精衛極力反對

「農民の慘狀を何と見るか」と

【香港七日發國通】汪精衛は七日孫科に對し左の如き對米借款五千萬米弗に對する反對電報を送つた

一、一國の國債は人民の負擔に關係し、立法機關の通過を經ずして成立する能はず、卽ち立法院は外交、財政監督の權あり、貴兄等は之れに對し何と考へられるか

二、國民政府發行の內國公債は既に十二億に達し、これがため政府成立以來二十二年末だに豫算案なし、然るに今又二億元の秘密借款をなすは何の故か

三、穀類の價格下落に長江一帶の百姓の如きはまさに慘澹たる有樣なるに、何の要あつてか今又この多額の綿麥を輸入するか、弟は黨員の立場より嚴重反對せざる能はず

日滿實業家懇談會 八月十五日と決定

會議、視察日程も決す

滿洲博協贊會主催の日滿實業懇談會の計畫は、嘗て試みられざる劃期的の試みのこと、て各方面とも異常の期待を寄せてゐるが、協贊會としても單なる儀禮的會合とせず、これを機會に日滿實業家の緊密な握手と相互の理解に貢せんとの見地から、その準備にも愼重なる態度を持し、再三打合會を開催、案を練り七日の打合せ會で

大綱 を決定したが、最初の計畫では僅々一日の會合せた懇談會が第二日一日のみで、これにては十分に意を盡し得ないので、更に第三日の午前まで延長し夫々專門的立場から忌憚なき意見の交換を行ふこと、し、會期も一日延期し四日間とするに決定、日程もこれにつれ多少變更された、尙ほ會期も八月十五日より開催に決定、また本懇談會をして更に意義あらしむるべく、高田會長が過般新京に赴いた際非公式に小磯參謀長と會見の結果、好意的回答ありたるもの、如くで、近く正式に招待狀を發する筈で、特別の支障なき限り參謀長も懇談會に列し、一場の挨拶あるもの、如くである、尙右懇談會の準備及び實行に就て萬全を期するため特別委員會を組織しそれ〲具體案を研究するに決定

委員 は大體二十二名、これに協贊會正副會長等が加はる筈で、委員會の顏觸れ決定次第、更新委員會を開催する筈である、

された懇談會の日程は大體左の如くである

◆第一日(十五日)會場大連商工會議所樓上

午前八時會場參集、會長挨拶△同十時博覽會觀覽△正午大連市長主催午餐會△午後二時市內視察(埠頭、取引所、滿蒙資源館其他)△同六時半協贊會主催晚餐會

◆第二日(十六日)會場彌生高女講堂

午前八時半會場參集△同九時懇談會開始(講演及一般的懇談)△正午晝食△午後一時懇談會續開(各部專門的懇談)△同六時半滿鐵主催晚餐會

◆第三日(十七日)會場彌生高女講堂

午前八時半會場參集懇談會續開(十一時散會)△正午赴旅順關東廳主催午餐會△午後旅順戰跡見學

◆第四日(十八日)市內視察(甘井子埠頭、沙河口工場、昌光硝子工場、中央試驗所其他)

兩社の製品販賣 結局どう決する?

今後相當論議があらう

昭和製鋼所及び滿洲化學工業會社の事業着手に伴ふ製品販賣問題は、暫行的に滿鐵銑鐵課に委託販賣せしむること、なり妥當つての解決を遂げたが、もさよりこれは大販賣會社をつくるか、又は各會社が自ら販賣するかの根本問題を解決するまでの一時的性質のものに過ぎず、八日伍堂、斯波の兩氏が同伴歸連したことは、久しぶりに十河、伍堂兩理事、斯波顧問の三關係重役を一堂に會せしむるに至り再び本問題が滿鐵社內外の注目を惹くに至つた、本問題に關して結局現在では總裁、商事部、審査役室、計畫部その他より意見が提出され、下相談的に關係者に打合せが行はれ、販賣會社創立案と生產會社自ら販賣する案のみが殘された形で、兩者とも一長一短あり決定までには相當論議が行はれるものと見られてゐる

製品委託販賣 經費は實費

滿鐵商事部の三浦銑鐵課長、出光銑鐵、岸計畫、矢野總理各主任の四氏は出張中のところ七日夜歸任した、右は滿鐵商事部銑鐵課が暫行的に從來通り製鋼所の製品の販賣に當ることになつたので、滿鐵は一旦從來の販賣事務を返還し、更に製鋼所より販賣を委託された形式をとつたものである、なほこの引繼は極めて形式的なもので今後の販賣制度のごとき政策的問題には全然ふれず又委託販賣期間の經費は一切實費計算によることになつた

我綿製品新販路 中米地方(下)

好望視さるゝ將來

一方アメリカのハイチ仕向綿布輸出高は一九三一年の千四百七十萬平方ヤードから一九三二年には千九百十三萬平方ヤードに增加してゐる、又從來日本からの輸入は殆ど皆無であつたが、最近可成り進出してゐる、卽ち一九三〇—三一年には平織の未晒綿布が僅か二百七十三封度に過ぎなかつたが、一九三一—三二年には平織の色及び捺染綿布二千七百六十八封度、染及び捺染綿布が二千七百十三封度輸入されてゐる、而して本年四月、ハイチ駐在アメリカ副領事は本國に左の如く報告してゐる

最近歐洲に亘つて低廉なる日本織物の輸入が行はれ、當地當業者間では安價なる日本品がアメリカ品に喰ひ込んで行くものと見てゐる、現に最近アメリカへ仕入れに行つた當地の二大織物商はさらに日本へ轉向した位である

綿布輸入高は左の通りで、こゝでもアメリカがリードしてゐる(單位千ドル)

輸入合計	一、二四二	
內、アメリカ	一、一二三	
イギリス	八三	
日本	五	

一方アメリカの同國に對する綿布輸出は一九三一年の千二百六十萬平方ヤードから一九三二年には千四百二十萬平方ヤードに增加してゐる

◇

次に、英領西インド(バーバドス、ジャマイカ、トリニダッド及びトバゴ)の綿布輸入中、最も多額を示してゐるのはジャマイカである(一九三〇年度、單位千磅)

	バーバドス	トリニダッド	ジャマイカ
輸入合計	八二	二一二	四三五
イギリス	六八	一四三	一九五
アメリカ	一三	六三	二三二

このジャマイカに就て見れば、從來優勢だつたアメリカは昨年來激減し、反對にイギリスが激增した、日本も最近著しく進出し、今では第三位となり、第四位を占めて居る(單位千平方碼)

	一九三一年	一九三二年(一—九月)
總額	一九、三八一	一六、二六九
內、米國	一二、三三三	四、二四八
英國	六、七四三	一一、六六〇
日本	六九	二四六

就て日本品のジャマイカ進出は最近著しく問題となり、ジャマイカ立法議會が去る四月十一日、安價の日本品進出によつて英帝國のジャマイカ貿易が害されつゝある事實に付イギリスの注意を喚起する決議を行つた

◇

佛領西インドの綿織物貿易はフランス人によつてコントロールされてゐる、卽ち大店舗は大抵フランス人の經營にかゝり、パリーに出張店を持つて居り、又反對にフランスの綿物輸出業者も當地に代理店を設けて外國商人が稍々もすれば撤退する小商人に對しても旺んにクレヂット販賣を行つてゐる更にフランス綿織物は外國品に對して特惠を與へられてゐる等の關係から、目下フランス品の輸入が大部分を占めてゐる、なほ佛領西インドは人口二十萬に足らず全く問題とされない(完)

工業界の好況で 國產品使用は不充分

滿化の機械は手當濟

八日歸連の伍堂、斯波兩氏談

滿洲化學工業會社長の伍堂昭和製鋼所長、斯波滿洲化學工業會社顧問は打連れて六日東京を出發したが京城より飛行機にて八日午前十一時周水子飛行場に安着した、伍堂理事は語る

製鋼所の機械は出來るかぎり國產品を使ふ方針でメーカーに相談したが、何分工業界の好況で値上りや間に合はぬものが出來思ふやうに運ばなかつた、この結果國產品のみで濟ませることは

バナナ市況 品薄で奔騰

大汽の臺灣航路開設以來滿洲臺灣間の距離短縮された結果臺灣產果實の輸入は最近著しく增加しバナナの如き每航三千籠內外の入荷を見相場も好氣配を維持してゐるが八日の相場は臺灣が降雨にて荷役不能から次航の入荷少しとの懼報に俄然上向き、高値一籠五圓七十錢まで吹き上げ最安値も尙は三圓七十錢ごろ平均四圓といふ統制振りで昨日までの平均相場三圓六

滿鐵商事部主催 販賣事務所長會議

九、十兩日社員倶樂部で 各種重要案十三項

滿鐵商事部の主催になる販賣事務所長會議は九、十の兩日午前九時より社員倶樂部二階に於いて開催されるが、本會議は昨年中止されてゐたものを二ケ年ぶりで開催されるもので、會議內容は八年度賣炭豫想の報告、九年度滿鮮賣炭豫想の計畫の外、奉天、新京の兩都市發展による

石炭 需要の將來に就いての調査報告及び販賣對策の重要問題があり、就中九年度賣炭豫想計畫に當つて支那輸入税引上による支那向輸出撫順炭の內地向振替、內地における石炭需要增加に伴ふ販賣對策と諸情勢の變化に伴ひ九年度石炭販賣の根本的計畫變更を前提として居り、また販賣激增に伴ふ九年度增產計畫もこれが會議において協議され、基礎的計畫を決定されるので、本會議の結果は重要なるものとして注目されてゐる、本會議には十河理事、武部商事部長、七販賣事務所長、二受渡事務所長、撫順炭販賣會社林總務炭礦側より坂口採炭課長、兒玉運輸課長、商事部各關係課長、主任出席するが主なる

協議 事項は次の如くである

一、八年度滿鮮賣炭豫想
二、八年度輸出炭及焚料賣炭豫想
三、銑鐵課關係事務
四、社外炭礦の現況
五、八年度撫順炭、煙臺炭需給及輸送計畫
六、奉天の工業的發展と石炭需要の將來
七、新京の發展と石炭需要の將來
八、朝鮮における最近の炭況
九、撫順拾炭統制の經緯
十、躉末定撫順炭販賣會社代表者
十一、躉末定撫順炭販賣會社代表者
十二、諮問事項
十三、九年度滿鮮賣炭豫想(武部商事部長)

中央卸市場 改善協議會

九日六時から

大連市中には信濃町、山縣通、沙河口、小崗子、千代田町に五箇所の小賣市場あるも、從來小賣物價に何等の統制なかつた爲め、同一物品でありながら市場によつて物價の高低あり、且つ衞生施設においても遺憾の點少くなかつたので市の社會課では今年は特に博覽會もありこれを統制改善して充分市場機能を發揮さすべく九日午後六時三十分から社會館樓上に市內各小賣市場組合の正副組合長、會計評議員代表二名、當記の參集を求め左記各項について評定を遂げることゝなつた

一、小賣市場物價統制方法に關する件
二、各市場に於て食料品小賣物價を各業種別に共同告示方法に關する件
三、公設市場として衞生施設に關する件
四、各小賣市場改善發展策の爲め協議會常置に關する件
五、以上の外各組合より提出意見協議の件
六、小賣市場事務並に組合事項

東株增配 商工省默過

【東京八日發電】商工省では今回の東株增配は默過するも今後は必ず決定前に內申せしむること、し解決した模樣である

全國銀行に對し今期の增配を差控へるやう近く警告を發することゝなつた

大藏省が 銀行增配に警告

【東京八日發電】大藏省は銀行の內容改善を勧告する意味において

鹽業視察より 一宮氏等來連

現地視察のため來滿中であつた日本鹽業會社重役一宮鐵生氏、同支配人岩井俊彥氏同鹽業課長北西位佐久氏は青島における鹽業事業視察旁々同地出張所の業務調査中であつたが、八日入港長春丸で歸連した、一行は直に新京に赴き視察終了後歸國する

黄塵

◇…來るべき經濟會議へ出席の各國代表連は昨今ロンドン目覺けて旺んに乘り込んで行く、フランスからはダラヂエ首相の外藏相、外相、植相等六名の大臣と一次官が全權として堂々威容を張つて行くかと思へば、ドイツからは首席全權ノイラート男の外に藏相、農相等五名の全權が出席する

◇…かくてこれらの代表者等が一堂に會して世界經濟の建直し策を討議する譯だが、その中でも最も重大な提案をするアメリカは大統領ルーズベルト氏が自ら出馬して采配を揮る、けだし世界人類を一環とした經濟生活がこの會議によってどれだけの幸福が齎されるか、折から英國の自由主義徹底放棄政策など、相對して、會議の成行は津々たる興味を惹く

◇…伍堂氏の歸連談に、昭和製鋼所使用の機械は、日本國內の工業界が多忙で、結局外品も相當購入せねばなるまいといふ、ことほど左樣に昨今の工業界は活氣旺盛だ、インフレ景氣も先づこの方面からといふ處だらう

市況(八日)

特產

歐洲安にて 大豆低落

豆粕賣打商狀の折柄歐洲安を入れて低落歩調を辿り高粱も軟調、粕油は出來不申

◇定期前場(銀建)

▲大豆(低落)單位噸

限月	寄付	高値	安値	大引
六月末	[illegible]	[illegible]	[illegible]	[illegible]
七月末	[illegible]	[illegible]	[illegible]	[illegible]
八月末	[illegible]	[illegible]	[illegible]	[illegible]
九月末	[illegible]	[illegible]	[illegible]	[illegible]
十月末	[illegible]	[illegible]	[illegible]	[illegible]

出來高 百六十四車

▲普通大豆出來不申
▲豆粕 出來不申
▲豆油 出來不申
▲高粱(軟調)單位噸

限月	寄付	高値	安値	大引
六月末	[illegible]	[illegible]	[illegible]	[illegible]
七月末	[illegible]	[illegible]	[illegible]	[illegible]
八月末	[illegible]	[illegible]	[illegible]	[illegible]
九月末	[illegible]	[illegible]	[illegible]	[illegible]

出來高 十六車
▲包米 出來不申

◇現物前場(銀建)

寄付　大引

混保(袋込)大豆(裸物) 五二三〇 五一九〇
出來高 三十車
普通大豆 出來不申
豆粕 一六四五 一六四五
出來高 一千枚
豆油 出來不申
高粱 二三二〇 二三〇〇
出來高 四車
包米 出來不申

定期喰合高(七日)

大豆 三一八九車 前日對比 △印減 二八車

豆

一兩日前より豆粕商談に歐洲安を入れたので▲現物に買氣勝ち絕ち先物には邦商の賣り物現はれて低落したが、▲高粱も大豆につれ軟化したが豆油並に珍らしく豆粕も先物出來不申であった▲混保粕埠頭在高は今や七十二萬枚臺に激減したが、油房は依然として採算好轉せぬので益々品薄な豫想される▲けふ粕の出來不申は大勢先高見越ながら需要も急激には起らぬと見てやゝ上げ過ぎの氣味あり、仕手見送つたためであらう

銀

紐育銀塊は今日も二分の一高と急騰したが右は英米クロス三仙八分の五高のためであり▲一方上海標金の十圓乃至十五圓揃み急落も米弗安につれたのであるから▲當市の強材料とならず、やゝ弱く保合つて凡調に終り▲商內は相當彈んだが乗換で新規賣買は少なかつた▲紐銀高は既に述べた通り英米クロス高のためではあるが▲一面市場では思惑商內が昨今活潑に行はれてゐるので仕手關係から相當手傳つてゐるらしい

株

印度の平織生地綿布關税の二割五分引上げで內地株は一齊安となった▲月末を目標としての關税引上げであるだけに綿業界の打擊は勿論株式とてもショックを受けるのは當然であらう▲尤も相場自體としては押目の欲しい處であつたから適當な機會を與へて呉れたことになり之れが却つて反撥の素地を造ることになるかも知れない▲いづれにせよ世界的インフレはやつとスタートを切つたばかりであるから世界的物價高はこれからだ▲局部的惡材料で賣られるところは大勢を信ずる者のためには好個の買場所であらう▲株に滿洲は獨自の立場から特殊的な景氣出現の兆がある折柄地場株は絕對に賣の時代ではない

錢鈔

標金安ながら 當市ボンヤリ

今朝英米クロス三仙八分の五高のため紐銀二分の一高、倫銀、手も十六分の一安と區々、標金も低落を入れしも弗安のためなる以て利かず當市却つて稍保合に終る、爲替は日米八分の一高、滬申九十五圓三十錢、米日十九仙高、滬申九十五圓三十錢、[illegible]

高粱	一〇二一車	七車
豆粕	八七二車	△二一車
豆油	六一五車	

豆粕生產高(九日) 二萬一千枚 八軒

株式

內地株低落 當市軟弱

北濱定期の前場寄付は大株二圓十錢安、大新二圓九十五錢安、鐘新二圓十錢安と何れも低落し東京短期の東新も四、五圓方安く百九十七圓臺と暴落を入れ當市の五品は三、四十錢安、東新は三圓四十錢安に引けた

◇定期前場(單位圓)

銘柄	限	當	先
新豆	[illegible]	[illegible]	[illegible]
東新	[illegible]	[illegible]	[illegible]
五品	[illegible]	[illegible]	[illegible]

◇延取引

◇實物取引

滿鐵株(保合)

東短前場　滿鐵新株　六十七圓六十錢
大阪短期　滿鐵舊株　六十八圓五十錢

商品

麻袋變らず 綿糸強保合

麻袋 [illegible]

爲替相場

上海標金

寄　高値　安値　止

上海爲替情報

【上海八日發】英米クロス及紐育銀高のため標金は下離れて寄付きあるも、[illegible]

奧地相場

錢鈔

各地特產發送高

大連埠頭到着高

市報電報(八日)

銀塊及爲替

倫敦銀塊	一九片一六分三
同 先物	一九片三分一
紐育銀塊	三五仙分三
孟買銀塊	五七留比八分七
スチール	三二弗八分七
アナコンダ	一二弗八分三
英米爲替	四弗七仙〇分〇
米日爲替	二三弗五二仙
米支爲替	二三弗五七仙

神戸日米

第一回	二三弗八分一
第二回	二三弗八分一
第三回	二三弗四分一

棉花

●米棉

現物	九仙三五
七月	九仙二五
十月	九仙四〇
十二月	九仙五五
一月	九仙六〇
三月	九仙七〇
五月	九仙八三

●印棉　オブーラ　ブローチ　ベンゴール

大阪株式

東京株式

大阪期米

神戸期米

東京期米

大阪綿糸

大阪棉花

橫濱生糸

印度麻袋

五日より十一日迄上映 加藤武雄氏原作の 孔雀船 市川右太衞門主演 無宿佐太郎 天一坊と伊賀亮 中央館

流行小唄と 舞踊の夕 淡谷のり子 中野忠晴 花柳壽満 七日・八日 午後六時開演 學生小人・五十錢 常盤座

八日公開 堀田隼人 御冗談でしよ 五十錢 七十錢 日活館

十錢 靑柳龍太郎主演 清川八郎 天國の裏町 大江戸旅鴉 七、八日二日間 帝國館

七日より公開 黑蜥蜴の夢 大空軍 職工慰安會 階下 廿錢 電氣館

銀嶺不二に甦る 映樂館 八日封切

沿線へのおみやげは 三色もなか 御高評を頂いて居ります 大連 梅園 電五三二三

梶田小兒科醫院 磐城町若狹町角 電六七〇

內科 小兒科 醫學博士 澁谷創榮 肺尖・肋膜及慢性諸病 腎臟・血壓及婦人內科 呼吸器及消化器慢性病 肺門淋巴腺炎及發育不良 西公園町春日小學校前 電話六五六五番 入院隨時

專門 泌尿器科 皮膚梅毒 レントゲン科 尾形醫院 大連若狹町三(西通入口) 入院室完備 電七七七六 醫學士 尾形一郎

(明治四十八年十月二十五日第三種郵便物認可)

滿洲日報

馮、方の兩軍衝突激戰
北平附近は再び動搖
軍事當局その對策協議

【北平八日發國通】支那紙の報ずる所によれば多倫より進撃して沽源を占領した劉桂堂軍は七日寶昌張家口に向け猛進中であるが、通信杜絶のため状況詳細判明しない、日支停戰協定で一息の形であつた北平軍事當局はこの形勢に昨夜首腦部會議を開いて對策を協議したが、同方面の形勢惡化に又も北平附近は動搖の兆を呈して來た

なほ別報によれば馮占海軍と方振武軍は宣化附近の沙嶺子で大衝突を起し、激戰中であるが、[illegible]

河北各軍の移動
中央軍は馮を監視

【天津電話】河北省各軍より百名乃至百二十名を選拔して編成することゝなり、目下手續がこれが計畫を進めてゐる [illegible]

蔣介石氏の負傷説誤報

【東京八日發國通】蔣介石は二日廬山で爆彈に見舞はれ負傷したとの報は上海石射總領事より外務省に達せる報告に依れば右は全然誤報 [illegible]

日一同北平に赴き同地の團員と打合せの上打連れて南京に歸還することゝなつた

段祺瑞の容體

【奉天電話】最近段祺瑞を親しく見舞つた某要人の談として傳へられるところによると、段は先日來略血した結果輸血をなし幾分元氣となり十分間位の話が出來、レントゲンでみれば胃潰瘍の部分が見えるが老體にて切開手術も出來ず多分一時的恢復とみられてゐる

月美人インキ　スタンプ　鬼印肉本舗

關稅引上に關し
印度政府に抗議
三宅總領事を通じて

【東京八日發國通】印度政府が七日公表したる綿布關稅の[illegible]引上げに關し外務省は取敢ず[illegible]總領事宛左の如き抗議を印度政府に通告するやう七日深更訓電した、抗議文内容左の如し

一、今回の關稅引上は我綿業に與ふる損害甚大にして日印兩國國交の前途に暗影を投ずるものである[illegible]

一、條約上何等違反なきも[illegible]

不買決議
紡聯緊急委員會で

【大阪八日發國通】印度關稅[illegible]に對する紡績聯合會緊急委員會は八日午後一時から綿業會館で開催、委員十二社出席滿場一致、[illegible]

關稅休日案
樞府御諮詢奏請

【東京八日發國通】[illegible]

外務考査部案
改案か

【東京八日發國通】[illegible]

國際文化局
外務省で具體案作成

【東京八日發國通】國際連盟脫退後我對外政策の一たる文化政策の實行機關として來年度より外務省内に國際文化局を設置することゝなり、七日午後坪上文化事業部長以下の關係局課長會議を開き意見の交換を行つた結果、大體左の方針を決定之に基き今後坪上部長の手許で具體案を作成することゝなつた

一、國際文化局(豫算六百萬圓)を新設し、國際文化交驩により聯盟脫退後の對外關係の調整に努む

一、國際文化局の事業は海外に對する日本精神の昂揚、内外教授學生の交換、美術の交換紹介等、スポーツ選手派遣の援助、[illegible]

一、現在の對支文化事業は便宜上國際文化局内に一課を設けて處理する

滿洲國不承認決議案
聯盟諮問委員會にて採擇

【ジュネーブ七日發國通】[illegible]

追加豫算を計上
教育施設擴張
滿鐵重役會議で承認

[illegible]

關稅休日協定の
解消を提議す
松平駐英大使に訓電

【東京特電八日發】五月十二日のロンドンにおける世界經濟會議組織委員會において全會一致可決された關稅休日協定の法律的效果を强化するため外務省では七日首腦部會議を開き同日次の如き趣旨の訓電を松平駐英大使に電送し組織委員會の再考を求むることゝなつた

一、五月十二日世界經濟會議組織委員會で全會一致可決された關稅休日協定は表決のみでは參加各國を法律的に拘束せず、效果薄きものなるを以て帝國政府は本協定を强化するため[illegible]の表決を解消し參加各國代表の署名調印を必要とする國際條約の形式に改むることを要求する

一、且つ調印終了後それ〴〵各國の憲法に基づき該協定が參加各國政府を有効に拘束するやうこれが實施に必要なる法律手續をとるは勿論手續終了の上は協定が五月十二日にさかのぼり効力を發生すべきことを要求する

一、參加各國が帝國政府の要求を是認せず原案通り表決に[illegible]ては帝國政府は本協定の[illegible]性質は認むるも同協定が法律的に拘束し得ざるものたることを茲に保留せざるを得ない

馮玉祥に武器彈藥
閻錫山から供給

【天津八日發國通】[illegible]

特殊警察隊
編成方針

【天津八日發國通】[illegible]

停戰反對の鎭撫策
婦女宣傳隊組織

【天津八日發國通】和平協定に對し各方面に中央非難の聲起りつゝあるに鑑み、中央は女子宣傳隊なるものを組織し大々的宣傳を開始することゝなつたが、該隊は一隊二十五人とし十隊を編成、第一、第二隊を平漢線、第三隊を津浦線に、第四隊を北平、第五隊を北平近郊、第六隊を平綏線に派する事となつて居り、第五隊は六月六日天津に着、天津婦女文化促進會に入つたが、七日市黨部に赴き工作方法につき協議の結果、文書、講演等の形式宣傳を排し直接各家庭を訪問し、今回の停戰協定に關する書要を述べ一般民衆に徹底せしむるに決した

上海抗日鐵血團歸還

【天津八日發國通】最近來津した上海の抗日鐵血團々長張明以下二十四名は曩に當地において工作を始めんとする際、停戰協定成立し抗日工作が禁止されたので、昨[illegible]

最近の支那を觀て(下)
高木陸郞

がこれをどういふ風にして行くかについてゞ、これは重大問題として考へられて居る、それを利用するについても此の問題であるがこれは關稅と稅とかを合すれば月三百萬圓位の收入があるが、それを何とか五國位にしたいと考へてゐるのである。上海方面の銀行家、天津方面の行家等も資金が今度立つたについて河北方面を安寧にしたいと考へから援助をする樣子も見え、政府において今度財政部長の[illegible]し、[illegible]

[illegible]

停戰を一轉機に
對日關係は好轉
廣東派に操られる馮玉祥

しかし玆に些かる問題は馮玉祥が抗日を唱へて張家口に立つたやうであるが、これとても固より國家の人達は馮玉祥が吉鴻昌の爲めに操られて居るものと考へて居るやうで、元來吉鴻昌は國家の人間の中で一番初めに蔣介石の方に寢返りを打つた男で、後寢返りしてから蔣介石にも餘り厚遇されなかつたので、それが今度又國家の方に寢返りを打つて馮玉祥を擔いで、やつたのぢやないかといふやうなことを國家の人はいつてゐる、現に國家の軍隊を持つて居る者は宋哲元その他張之江、鄭汝明、孫治安、龐炳勳等皆て馮玉祥麾下の軍長達に黃郛の秘書長である何其鞏、それから停戰協定の責任者熊斌なども皆國家であるが、現在國家に關つて居るものは吉鴻昌に方振武だけであるそれから現在黃郛が問題にしてゐるのは今現在東北軍が十六萬ゐる[illegible]

[illegible]

滿鐵と提携して
北滿開發に投資申込
佛財團から哈市々長に

【ハルビン特電八日發】東印度支那銀行パリアンドペバスその他有力銀行からなるフランス財團はこの程呂ハルビン市長に電報にて水道その他都市建設に投資したき旨申込んだが、更に具體案としてフランス財團と滿鐵とによるシンヂケートを組織しハルビンの經營及び北滿開發に投資したき旨[illegible]

[illegible]

强硬派折れず
望月長老の勸告を
山本(悌)氏斷乎拒否

[illegible]

學内の空氣好轉
解決の腹案を携へて
小西京大總長上京

【東京特電八日發】[illegible]總長は解決策として何等かの腹案を持ち文部省の態度をさぐるため上京したものと見られてゐる、なほ今回は鳩山文相とは會見せず、粟屋次官以下當局者と會見折衝する豫定である

醇良清酒
ミヤコギク
肥塚釀

鳩山文相の決意を促す
政友急進派三土鐵相難詰

【東京八日發國通】政友會急進少壯派代議士十四名は八日午前十一時官邸に鳩山文相を訪問し原惣兵衛氏より鳩山文相の決意を促し善處を求むるところあり之に對し鳩山文相は自分としては閣僚としての地位もあり輕々しく云はれたこともあるので何分の意見は述べぬが諸君の意見は充分承つておくと答へ、更に諸氏より交々意見開陳し鳩山文相の決意を促し正午辭去した

【東京八日發國通】政友會急進少壯派代議士團實行委員は八日西下中の三土鐵相に對し三土鐵相の考慮を促した電報を發し左の決議文を貴下の車中談は黨を侮辱するの甚だしきものと認む、右決議す

德川議長辭任
後任に近衛公

【東京八日發國通】貴族院議長德川家達公は八日午前十時二十分齋藤首相を訪問し議長の任にある事三十年に及んだので健康も許さぬからこれを機會に辭任したく、近衛副議長に辭表を提出したから御諒承の上御執奏方を願ひたいと申出で首相はこれに對し事情止むを得ず諒承する旨答へた、なほ後任議長には現副議長近衛文麿公、松平賴壽伯最も有力視されてゐる

【東京八日發國通】德川貴族院議長辭任につき後任として齋藤首相は近衛副議長を昇任せしむることゝなり八日午後一時二十分近衛公を官邸に招き交渉の結果之を受諾したので齋藤首相は九日參内奏請の上左の如く宣記傳達發令されることになつた

貴族院副議長正三位勳二等公爵 近衛文麿
貴族院令第十一條に依り貴族院議長に任す
依願免貴族院議長 貴族院議長公爵 德川家達

副議長松平伯

【東京八日發國通】近衛公の議長昇任と共に副議長に松平賴壽伯を奏請することになり議長更迭と同時に左の如く宣記傳達行はれる筈
正三位勳三等伯爵 松平賴壽
貴族院令第十一條に依り貴族院副議長に任す

德川公優遇方法

【東京八日發國通】德川公議長辭任と共にその優遇方法につき齋藤首相は種々考慮してゐるが第一に考慮さるゝは大勳位であるが事實上困難であり從一位は淺野侯一人で西園寺公すら正二位であるから同公を從一位とするは議論あり如何にして三十年の功績に酬ゆべきか深甚の考慮が拂はれてゐる

四國協力案
假調印

【ローマ七日發國通】四國協力條約案は最も危ぶまれたドイツも亦受諾を表明し漸くて七日夕刻七時半ローマで英佛獨三國大使とイタリー外務當局との間に假調印を了した

ソ聯極東局長

【東京特電七日發】モスクワ來電によればソウエート外務省極東局長コズロフスキウ氏は七日モスクワ發東京に向ふことゝなつた、同氏の日本行は近く開かるべき北滿鐵路買收交渉に關するものとして[illegible]モスクワの我當局では重大視してゐる

高級瑞西ジュラッシア蓄音器
月賦提供
一回金御拂と同時に現品先渡
No. 60 ¥ 60.00
(カタログ御申越次第送附致します)
各地販賣店
發賣元
BRIDGESTONE
BS 純國產品
ブリッヂストンタイヤ株式會社
マドホロ 冷藏庫 藤椅子 レースカーテン
大連市伊勢町滿銀向
滿蒙工業所
貸費生募集
大衆教育 MS
入學の好機 滿蒙開發の先鋒
大連市山縣通二二二番地
大連自動車 指定 株式會社 運轉手養成所
フォード車專門敎授
最新刊
陸軍步兵大尉 權寧世編
華語發音字典
發兌 東京吳服橋 振替一三七五番 大連浪速町 振替大連五五番 大阪屋號(同店) 新京、奉天、旅順、京城
陸軍步兵大尉 權寧世編著
華語大辭典
特價四圓五拾錢

社説

印度關稅率引上の不當

夙に日英兩國間の問題とされる通商關係は、最近の對印度輸入綿布課稅率引上げによつて非常なる尖鋭を示した。之は昨年の關稅改訂以來、我國當業者の間に渦紋を起した所であるが、之に英國政府の提唱に依つて、經濟的協定に關する兩國民の協議會が開かれんとし、何等かの和案の捻出されるであらうことを期待させてゐた今日、俄然印度政廳が英國以外の諸國から輸入される平織生地綿布に對し、從價七割五分てふ重關稅を課することになつたのである。思ふに昨秋の改訂率は英國品二割五分の課稅に對し、日本品は從價五割を賦課されることゝなり、之だけにても我が綿業者を少からず壓迫したのであつたが、今次は更に二割五分を高率し、彼此の同從價五割の値開きを生ぜしめた。斯くの如き合法的外貨排斥は國際間の重大な問題だと云はねばならぬ。而もそれは印度政廳の名において公布されたが、實は英國紡績業者の策動に依ることは言ふまでもなく、當の印度殊に同地の大衆が、之れによつて受くる損害は實に莫大である。

◇

通商問題に關する英國近時の焦慮は殊に鋭敏だ。そのうち最も競爭の的となるのは日本である。勿論特に我國を虐遇する意味でないにしても、近時異常の發達を遂げた我が工業界が、價格に於て、技巧に於て、漸次對外貿易圈を各方面に擴大し、嘗て歐洲人が壟斷して居た市場に商權を伸張した爲に、專心從來の權益を維持せんとする英國の如きは、自然この新興分子と抗爭せざるを得ないのである。故に此の抗爭は啻に綿布に對するのみならず、雜貨其他の日本雜貨工業にも及ぶもので、之れは昭和五年、六年に亘りて調査された報告書にも詳かにされてゐる。又印度ばかりではなく、其他の各植民地にても同樣の政策を執るもので、昨年八月のオッタワ會議の決議に基くものであつて、最近英領西アフリカの日英通商條約廢棄も其例である。斯く各方面より壓迫して、之によりて日英通商條約の締結に際して、日本に屈讓の意を銘させんとするものであらう。斯くて堂々たる本國議會に於てすら、英國領土内に日本品の一たりも遂入させざらんことを絶言する者ある狀態だ。かくの如きは明かに國交親善の冒瀆と見る可く、大英國の人氣を自ら失墜せしめるのみならず、同時に自國の商權を自ら局限する結果となるものだ。されば日本方面にては此の不當行爲に對して報復手段を講ずべしとの議もありて、印棉不買が問題になつてゐる。

◇

思慮なくいへば、英國商品の行詰りは、同國從來の商業政策から、自然に誘致された必然の結果である。安價な原料を自由に獲取して、之を高價に各植民地に賣捌き、依つて以て所謂搾取の利益を壟斷して居た舊統が、諸外國商工業の勃興に依つて破壞され、舊時の植民的重商主義に安んじ能はざるに至つたのである。英國に英國としての悩みがある譯だが、さうした自家本位の舊統墨守は、植民地自體に非常な損害を波及させずには置かない。英國は日本と同じく本國に資源少く、材を國外に探つて加工の利に預らざるを得ない。幸にして廣大な屬領を包擁するが故に、從來この點に多くの苦痛を感じなかつたが、世界大戰後の國勢は又舊時の商工的地歩を占據し難からしめた。英國以外に工業的發展を遂げたものゝ簇出したのみならず、各植民地に於ても着々自治の資源を大ならしめた。現に印度の如きも現地の民族膽に昔日の面目を一新せんとして居る。

◇

然るに英國はその地大衆の利害を顧みずして、一に本國商工業の活路を打開せんとする。一は印度大衆を犧牲となし、一は日本工業を犧牲にせんとするものので、畢竟歐洲帝國主義的植民地搾取、東洋壓迫政策の結果だ。東洋民族の自覺せる今日、斯くの如き舊式經濟策が果して英國の爲めに終局の利益を齎すや否やは疑問である。去るにても英國今次の行動は、將に會敦に開かれんとする經濟會議に對しても、或る挑戰的態度を表示したものといへる。何となればこの種關稅障壁の積弊に苦しむ者は、獨り日本のみでなく、他國の、均しく不利とする所であるからだ。我が外交當局者も、松平大使に訓令を發して、該關打開に努力せしめるさうだが、更に近く開かるべき經濟會議に對しても、根本大策を樹立せんことを切望する。

滿洲產業開發と日本の協力方針

大阪商工業懇談會席上　永井拓相表明

【大阪特電七日發】大阪商工會議所および大阪工業會合同主催の商工業者懇談會は六日午後五時半より大阪クラブで在阪有力商工業者百五十餘名出席の下に開催されたが、同日午後五時廿分着列車で來阪した永井拓相は同懇談會に臨席し滿洲國產業政策の現在と將來ならびにこれに關する希望等につき大體左の如き意見を述べた

日滿兩國政府は相共に國民の共存共榮を眼目とする經濟政策の樹立に努力してゐるが、今日までに決定した所謂大方針なるものは、兩國の

協力 により未だ開拓せられざる所の富源を利用してお互に利益の衝突せざる範圍内において諸般の產業、事業を經營するといふ點にあるが、その手段方法については大體次の二方法にこれを分ち得る

一、國防上又公益上緊要なる事業はこれを滿洲國々有となし、これに要する經費及び技術勞力等は日滿合辦による特殊會社または滿洲國において認めたる日本經營に係る特殊會社に一任すること

二、右以外の事業はこれを自由營業として開放すること

この開放さるべき範圍内のものにあつてもなほ且特に尨大なる**資本** を要するもの或は將來大規模の經營方法を必要とする事業等に關してはやはり日滿兩國合辦による會社をしてこれを經營せしめる方針で、その理由とする所は日滿兩國が相互に誤解なきことを期する爲である、而して斯くの如き計畫方針を有する以上當然そこに尨大なる資金が必要であるが現在吾國滿洲國はこれについてわが實業界、經濟界に對して巨額の資金融通を渴望してゐる、自分が今茲にその必要を述べ同時に又これが援助を切に希望する所以のものは唯單に現在の滿洲國が健全なる成育を遂げこれに因て日滿兩國が鞏固なる一大ブロックを形成し得るといふ所の目的のみではない、これに因つて來る結果は當然一方

支那 に對しわが日本との協力の必要を痛感せしめると共に漸次世界各國に對して日本國民の眞意なるものを正しく理解せしめるといふ所の實に重且つ大なる效果を齎すものであるからである

滿洲國司法會議

法權撤廢の下準備

【新京電話】治外法權撤廢を目睫に控へて司法部當局では全滿司法制度の改善に努力を拂ひ既に司法部方針の下に一等國としての法權を行使する前途に向つて邁進しつゝあるが司法當局ではこの方針を全國司法機關に徹底せしめると共にこれが完成方法として司法各機關の意見並びに要望を聽取して將來の業務の遂行に資すべく來る七月中旬各省の司法關係首腦者を招集し第二回の司法會議を開催するに決定したが完成の途上にある滿洲國の法權撤廢の第二段階への事務下準備として先般新京に勃發せる未決囚脫獄事件に鑑み全國監獄の改善方法の具體策を研究しその完成を期することになつてゐる

司法會議出席者

【新京電話】滿洲國司法部では本部の方針を全國の各司法機關に徹底せしめるため司法各機關に意見及び要望を指示して將來の業務遂行に資すべく來る七月中旬各省の司法官多數を招集し第二回全國司法會議を開催の豫定である會議は約一週間の豫定で本部よりは總長以下各司長、科長、秘書官等出席し最高法院長、最高檢察廳長を初め、奉天、吉林、黑龍江省東省特別區及び熱河の各高等法院長及び高等檢察廳長等出席の筈である

教育廳長會議

七日文教部にて開く

【新京電話】滿洲國文教部主催の全國教育廳長會議は七日午前十時より文教部會議室において開催、本部よりは西山總務司長、上村學務司長始め各課長出席、鄭總長の訓示、司長訓示に次ぎ直に議事に入り滿洲國の教育方針につき本部並びに各地方提出議題に關して審議を重ね午後も引續き協議四時半散會した

鄭文教部總長訓示

【新京電話】七日午前十時より文教部において開催された第二回全國教育廳長會議において鄭總長及び許次長は訓示をなした

總長訓示　建國以來既に一年を越え教育は漸く計畫の首途にあり、今次の會議の目的は正道を指示し時間を分ちて實行するにあり國家の文化には必ず新舊二途ありて新學は選擇を重んじ、舊學は並存を尚ぶ選擇さ(れ)ば環境に應じて分別するもの並存とは先哲の學說を存すると共にその眞理の發見をも加ふるものなり、目下着手すべき問題は民衆教育及び幼年教育を最も重要視す、中國は革命以來、教育は殆んど破壞され以來その初めは古きを棄び新らしきを喜び本を捨て末に走り末を放棄して廢物となし相率ゐて僞りとなす、今我國の教育を實施するに當り宜しく先聖を……べし、獨り修身國文は自立の教法により王道普及の理想を以て民衆教育及び幼年教育の中に抽入し利を爭ふを戒め信義を以て第一義となすべし、その教授法は又精細に研究し興味の効果あらしめると共に趣味の樂しみを齎らしむべきなり、今日提出されたる各種の事項は粹融心得ある諸君より所見を述べられ……

滿洲に金が採れて移民が增せば結構

東上を前にして　林滿鐵總裁談

林滿鐵總裁は二十日に開かれる滿鐵株主總會出席の爲め九日出帆のうらる丸にて上京するが八日午後二時半記者團との會見に於いて山崎理事も同席交々語る

◇…滿洲の農業移民の經營を滿鐵と東拓が双方から押しつけ合つてゐるやうに傳へられるが實のところ農業移民は現在の案では滿鐵の力でも將又東拓の力でも行ひ難い事で結局政府の力で行はれねばなるまい、然し勿論滿鐵も國策的見地から助力はせねばなるまい、實に農業移民は困難な問題で收支償ひさへすれば大成功なのだからね

◇…製鐵事業、硫安工業も出來たが次に考慮さるべきものは曹達工業、ソーダ工業は前々から滿鐵にやれと話があつたが研究の上成算を得れば實現することになろうアルミニウム工業も調査が進めばやることにならう、是等は相當有利な工業だと思ふ

◇…北滿鐵道の買收については滿鐵は全然關知せぬが愈々買收するとなれば經營は滿鐵に委任されることになるかも知れぬ、滿鐵が滿洲の鐵道經營だけ行つて他の諸事業を分離し附屬地行政等も政府に返還するといふ噂はガセで除くが滿鐵としては何の話も知らぬ、鄙分ロ々が飛ぶから單に個人の意見が世間に傳へられるのではないかね、兎に角滿洲に金が掘れて移民が成功せば大成功なのだがね

歐洲政局と蘇聯邦(下)

東京　T　F　生

かゝる事情なれば如何にヒットラー政府と雖も蘇聯邦と離反することは出來ないのである。それのみか一層依交を緊密にしてその製品輸出を發展させ以て失業者を縮小しなければならぬ必要に迫られてゐるのだ。次に政治上の理由は國社黨政府の軍備平等要求及びヴエルサイユ條約改訂要求に基くヨーロッパ諸國との對立激化に因るものである。此對立激化に因りさすがの獨子黨首のヒットラー政府も、內にマルクス派係對の關係の爲めも撲滅することは出來るが、遂々モスクワをも敵とせず遂ばしてかゝる疎隔を惹起する餘裕はないのである。これファシオ・ドイツと蘇聯邦と依存協調する所以であるる。

次に蘇聯邦とイタリーとの關係であるがこの兩國間には國境が接してゐないので、不侵略條約は締結されてゐないが、通商條約は他國に先んじて一九二四年に締結された。然るに前述の蘇伊兩國定期批准の爲め前後してまる五月六日更に兩國の通商關係を發展せしむるため關稅及びクレヂットに關する經濟條約が締結された。この條約は舊條約の部分的修正主義を全般的修正主義に擴大し、蘇聯邦へのクレヂット條件を一層緩和したものである。

◇

イタリーが斯くの如く蘇聯邦との經濟關係を緊密化するのは、もちろんその經濟不況を打開せんがためではあるが、他方にはフランス、ユーゴスラヴイア其他との對立激化に鑑みる所あるからである。イタリーは戰後から今日にかけその產業が顯著なる發展を遂げたが我が日本と同樣燃料原料資源を有しない。然しこの燃料原料は將來の戰爭において致命となる樣な國から求めることは不可能である。そこでイタリーは近き將來戰爭の……蘇聯邦より各種原料、燃料、木材等を輸入し、その高度に發展せる產業により、船舶、電氣機械、電氣機關車、ボールベアリングの如き製品を輸出してゐるのである。イタリーと蘇聯邦は政治思想の上では對蹠するが、右の事情で相互經濟補填の途上を進んでゐるのだ。

◇

上述の如く蘇聯邦とヨーロッパ諸國との關係は、イギリスを除くほか、條約關係において益々緊密化しつゝある。然し條約關係が如何に緊密化したとてなほ双方の關係が全く鞏固化し安定したと斷言することは出來ない。ヨーロッパそのものゝ政局が安定しない以上、何時何處からヨーロッパと蘇聯邦の關係に龜裂が生じないとも限らない。況やその名をイギリスといふ大國が虎視眈々としてこの龜裂發生を待望してゐるに於てをや。然らば目下の處何からこの危險を生ずる危險があるか。それは四國協約の成行如何である。四國協約とは要するにドイツやイタリーの如きヴエルサイユ條約の何等變更して現在の國境を改訂せんとする國家の要求とフランスや小協商國の如きヴエルサイユ條約を遵守し現在の國境を固守せんとする國家の要求とを如何にしたら「十年間」戰爭なしで辻褄を合せ得るかを規定せんとするものである。而してこの協約は三月中旬ムッソリーニとマクドナルドのローマにおける會見以來幾度か修正され七十餘日を經て漸く成立の運びとなつたが、これは條約そのものが全く骨拔きとなつたからである。ヒットラーはイギリスの反感を冷却させ且つアメリカの緩和を得るため、既定の如き經緯の……

八方觀相

五十行以内　投書歡迎　中傷はさらす

凱旋と國旗掲揚

一愛國市民

◇我の凱旋、白衣の凱旋を迎へるに當つて多數市民の熱誠なる送迎あることは實に喜ばしい、併しもう一つ望ましい事がある。

◇最近晴れの除隊兵が功成り名遂げて續々と大連を通過し歸國へ凱旋してゐるが、これ等の勇士を送迎する市民の熱意がまた十分でないやうに思はれる、その一つは沿道その他各戶の國旗の掲揚が少いことである。

◇凱旋勇士は祖國のために榮光に輝く祖國の旗の下に凱旋したつはもの達ではないか、今少し各戶は國旗を掲げて勇士に敬意を表し迎へて貰ひたいと思ふ。

◇大連市役所、或は町內會等でもこの點に注意を拂ひ、勵行するやう取計らつて貰ひたい、仕事の都合上送迎出來ないものは國旗掲揚によつてせめてもの敬意を表すべきではないか。

連鎖街とロ八番

連鎖商店事務所

◇本欄で御注意下さいました、英丸生氏の御說につきましては、當事務所でも早くよりその設備の必要を痛感して居りました。

◇色々計畫も致してをりますが、先づ試みとして、銀座通のカンノ家具店前と森洋行前に街燈と併んで輕くベンチを設備することにし、その筋に願つて今月二十日頃から實現出來ますやう取り運んでなりますから左樣御承知置き願ひます。

大橋外交次長歸任

【奉天電話】北滿鐵路買收問題につき東京政府と協議のため上京中であつた滿洲國大橋外交部次長は七日午後十時五十分安奉線で來奉一泊の後新京へ向ふが上京の用件については何事も語るを避けた

松花江造船所移譲

【奉天電話】世界五大造船所の一つであるチエッコ・スロバキヤ・チコダ造船所は四年前滿鐵所の時代に松花江沿岸の造船所設立許可を得て準備を進めて來たが滿洲事變の突發もして愈々同造船所を手離すことになり一切をハルビン市代表グチラク氏に一任し日本側の熱心なる機械購入者を物色中この程梅田汽船會社主との間に買收契約成立し六月中旬江防艦隊の小艦艇の三隻の建造に着手し七月下旬進水式を擧げることになつた

……たく宗旨は遵反せざるや事實に實行し努めて舊を棄び新しきを喜び本を捨て末に趨るの弊を避けよ

松花江河豆の出廻り旺盛

滿鐵本社への報告

日滿江以來取引活潑さなり木材より初荷ありたるを手始め出荷開始され、五月中旬上氷に伴ふ三姓淺瀨の航行可能にな(り)中旬後は佳木斯、富錦地方より大豆出廻りを見せ目下本格的出廻りを見せ始めたが、本年度河豆の數量およびハルビン事務所より滿鐵の報告によれば左のごとく

一、川筋主要出廻地の在貨……兵匪の害による作付反別の……昨夏襲來りたる大洪水の影響……り昨秋の川筋一帶の收穫量……に比し著るしく減少し從つて數量も左のごとき少量を記……

	大豆	小麥
富錦	三六、五〇〇	三四、八〇〇
新城鎮	一、六〇〇	六〇〇
樺川	九、四〇〇	六〇〇
佳木斯	二六、八〇〇	三、三〇〇
湯原	一、八〇〇	—
依蘭	一〇、三〇〇	三、五〇〇
三姓	八、四〇〇	—
迄濱克	一、一〇〇	—
其他	三〇、三〇〇	—
計	一三〇、三〇〇	二一、〇〇〇

二、河豆の品質……ハルビン埠頭到着大豆の品質……

滿博特別委員の權限に關し疑義

大連市會で論議せん

大連市會の滿博特別委員會設置の件は七日市參事會の同意を經、十日市會の協贊を經て實現するが各方面より種々誤解を招く結果に陷りはしないかと疑惑をもたれてゐる、卽ち決議機關である市會の議員が市の執行事務に干與する事それ自體が旣に法の冒瀆であると……

太平洋會議に資料提供

【新京八日發國通】太平洋會議は來る八月二十八日より二週間に亘りカナダに於て第五回大會を開催太平洋を繞む十ケ國の學者實業家政治家が參加するが今回は殊に滿洲國を觀る上に種々論議されることが豫想されるので滿洲國では自らの立場を鬪明するため多數の資料を同會議に提供すべく目下外交部にて各方面に手配し資料の蒐集整理に當つてゐるが右資料提供の外出來得れば國內一流の人物數名を同會議に派遣したき意向を有してゐる

英米市場の公社債昂騰

【東京八日發國通】英、米市場に於ける日本公社債は最近昂騰の一路を辿り……

人事

……大阪商船大連支店……八日……

市況(八日)

株式

東新株續落　當市軟弱

後場

特產

邦商小口買　大豆强調

定期後場

現物後場

錢鈔

材料薄で保合閑散

商品

麻袋見送り　綿糸低落

市場電報

神戶特產

東京株式

大阪株式

東京期米

神戶期米

大阪期米

大阪綿糸

橫濱生糸

小兒科　內科　桐原醫院　大連市吉野町三番地　電話四二一一

皮膚病　淋病　梅毒　濟生醫院　大連市三河町二(西広場)

Joy of the Taste
日本各地名產・珍物
世界各國酒類・食料品
昆布茶　わかなみ　五十二錢
レモンテー　五十錢
ホツトケーキの素　五十五錢
大山通　宅の店
電話五一九九

小兒科專門　今井醫院　大連紀伊町　電話六〇五〇番

三井茶園製
日東紅茶　(三井紅茶改名)

內外名木床柱　床廻化粧材　並ベニヤ板
桐簞笥製造販賣部
近藤商會
大連市吉野町一八三　電話八六二六

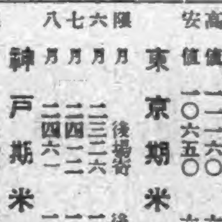
中學　鉄道員
帝國教育會出版部

治淋劑の權威

オロサン

鷄の世界にも梅雨期に異狀あり

折角肥らせた雛鷄を倒さぬには斯んな注意が肝要

春孵つた雛鷄も春の好シーズンで調子よく成長し、成績のよいのは百ケ日位で産卵を始めます、とに角乾燥した滿洲は養鷄に最適地とされてゐますが、入梅期になりますと鷄の世界にも異狀を來たして相當色々の病氣が流行ります、で梅雨期の雛鷄の手入れ法及び諸注意に就いてお話いたしませう

日一日 と目立つて大きく育ち、丈夫さうに見える雛でも實際のところ骨は成長し切つてゐないので、雨に濡れて風邪を引く場合がよくあります、で鷄舍に雨がかゝらぬ様に覆ひをかけてやる事です、梅雨期に入りましたら、たとひジメ〳〵した雨は降らなくともカビが生えますから鷄舍を清潔にする事はいふまでもありません、敷藁は乾燥したのと取り換へていつもサツパリとさせておきます、鷄舍が不潔だと梅雨後にはワグモ、羽蝨といつたものが繁殖し鷄の成長を妨げます

羽虫が つきましたら砂浴場を設け、それに硫黄華（硫黄を自分で砕いても結構です）を混合してやりますと大抵死んでしまひます、ワグモは小さいけしの實大の赤い蟲です、これはトマリ木、糞うけ、屋根柱など、鷄舍の内の隙間に生棲して居て南京蟲の様に夜出て來て鷄の血を吸ふ蟲でこのため鷄は睡眠不足となり衰弱して健康を害します、臨床としては石油を隙間にぶつかけたらわけなく死んでしまひます、又硫酸ニコチンを鷄が寢る前にトマリ木に塗つておきますと出て來たワグモは死んでしまひます

鷄には これから蛔蟲が寄生する時期で、そのために發育を害しますから今驅除藥を與へておく必要があります煙草の粉（巻煙草の端切れでも結構です）をとつておいて水に一晩つけてその汁を水の代りに時々飲ませる事は相當効果あるものです、最も効果があるのは「ケイホ」でせう、これを一年に一錠（梅雨前）飲ませますと、早速虫を排外して了ひます

鷄痘は 蚊が出初めてから流行る病氣で、蚊が病菌を傳染させます、豫防は蚊が入らぬ様に支那人が賣つてゐる安い線香を買つて鷄舍を圍んでやり、蚊とり線香を焚いてやる事は相當効果あるものです、木の葉を燃やしてやる事も一方法です、萬一かゝりましたら、トサカに黑い斑點が出來ますからこれを鋭利なナイフでこさいでやつたのちに、醋酸鹽（五錢あれば充分です）を十倍の水に溶いて、脱脂綿にしたして、つけてやりますと二、三回で治ります、放つておきますと、食慾が減り衰弱して、最後には死んだりヂフテリアの様な病氣を惹起すやうになります

コロリ 〳〵と鷄が死ぬのはコレラやペストと見て早く隔離して處理することです、コレラとかペストは接觸によつて傳染するのですから早期の處置をとらないと他の鷄まで殺してしまふことになります、近所でコロ〳〵鷄が死ぬ様な場合は決してお互に近づけないことです、家庭の人が鷄舍に入る時はリゾール水を下駄に撒いて、それで靴、下駄などよく拭つて入ることです、履物から傳染し鷄を殺してゐる例はこれまでに多く私たちが經驗した所です

他家から 鷄は買はないことです、買つた場合は數日隔離しておき、異狀を認めないものでしたら一緒の鷄舍に入れても差支へありません、決してえたいの知らぬところから持つて來ないことです、三ケ月位で卵を産み初めた鷄は却て後の經過はよくありません、大きい卵を望むのでしたら三ケ月はおいしい動物性の飼料を與へ、四ケ月目から五ケ月半位（産卵前）までは出來るだけ植物性の飼料だけをやり粗食をさせ、産卵前になつて又動物性の食餌を與へますと、卵も大きく産卵率もよいものです（滿洲農事協會益尾氏談）

梅雨期に多い乳兒の失敗

牛乳に對する母親の知識

乳兒が牛乳で失敗するのは梅雨期が最も多いのです、牛乳を攝取する上に一ばん必要なことは生鮮で清潔であることですが、配達された牛乳に就いては次の様な注意が肝要です

牛乳は 飲ませる前には必ず七十度位の熱で三十分ほど熱氣消毒をし、そして直ぐのませない時は攝氏十度以下の温度に冷却して置くことです、それには冷藏庫に入れるか、又は水道口に一尺二、三寸のガーゼを結びつけて牛乳壜をつゝみ少量の水を絶えず出して置けば朝配達されたのでも夕方まで充分持ちます

良否 を見分けるには試驗管に少量の牛乳をとりこれに六十八%か七十%に薄めたアルコールを同量加へて何の變化も呈さねば新鮮な牛乳です、古いものは粗大な凝塊が出來ます、また牛乳壜を冷涼の場所に二十分間ほど置いたのち、これを窓際で高く持つて見て壜の底に黑とか褐色の砂の様な沈澱物があり、これを傾けて移動する様な場合は飲んではなりません

溫 めて固まる牛乳や配達された時壜の口に少量固まつたものがあるのは腐敗したゝめでなく初乳といつて別に害になりませんが、人によつては下痢することもありますから遠慮した方がよいでせう、夜中乳兒にのませる用意として牛乳を床の中に運んで置く方がよくありますが、母親は面倒でも飲ませる度毎にいち〳〵加熱して與へることです（大連警察署衛生係小幡氏談）

さゝやき　大連大廣場にて

心から母を禱ふ

皇太后陛下御誕辰の佳き日に　大連で母の日の催し

母性を尊重し認識すると共に、一人一人の心に子として母の愛を更に新しく認識せしめたいと滿鐵地方部、大連市役所、大連婦人團體聯合會、滿洲社會事業協會が共同し來る六月廿五日畏くもわが皇太后陛下の御誕辰の佳き日をトして「母の日」を催す事になりました、當日は午後一時から滿鐵協和會館に市中一般のお母樣方を招き各女學校小學校生徒等が感謝の「母を語る」音樂、童謡、舞踊、狂言等を演じてお母樣をねぎらふことになりましたが、この日電車内や大商店のショーウインドには母性を讃へるポスターを掲げ、カーネーションの胸章を配布し、又放送局からは母性に關する種々の放送がある筈で、尚各中等學校生徒に「母」の作文をつくらせてその優秀なものを表彰する等目下種々計畫中です

季節の野菜料理

莢豆、新ジヤガ、新牛蒡等々季節の野菜が豐富に手に入る様になります時、何か變化のある御料理を食膳に飾りたくなります、變つた美味しい御料理三種御紹介致します

◇…かきあげ…◇

▲材料（莢豆、人參、新牛蒡）

●●●調理法＝莢豆は洗つて皮をむいておきます、人參は洗つて皮をむき、せん切りにしておきます牛蒡も同様皮をこそぎせん切りにし各皿にとつて水を切つて用意しますこの井の中にメリケン粉を入れ、この中に水を加へてドロドロになつた時に、材料を各等分に混じて小井に入れ、材料が混ざる位の分量に衣を入れます、鍋に胡麻油を入れ煮立つた時に材料を入れましてカラリと揚げます、割醤油をつくり大根卸しを添へて暖かいうちに供します

◇…きんとん…◇

▲材料（新馬鈴薯、莢豆）

●●●調理法＝馬鈴薯は洗つて皮をむき、大きさを揃へて切り水から軟かに煮ます、水は馬鈴薯を被る位入れましてよく煮ます、軟かになつた時に砂糖を入れて汁のなくなるまで煮つめ皿にとつておきます莢豆は洗つて皮をむき湯の煮立つた時に鹽一つまみ入れて豆を入れ柔かになるまで茹で裏漉しします鍋に莢豆の漉したものを入れ、砂糖、味淋を入れ火にかけ程よく強火で煮つめドロリとなつた時鹽少々を加へそれに前の味つけした馬鈴薯を入れ、あつさりと混ぜ小井に盛ります

◇…玉子まき…◇

▲材料（玉子、玉菜）

●●●調理法＝玉菜は芯を取り外側のこはい葉をとり一枚づゝはがし三四枚用意致します、玉菜はあつさりと熱湯に通しまして笊に上げ水氣を去ります、甘酢をこしらへてその中に二十分位漬けておきます、玉子は井にこはしよくかきまぜ、砂糖及び鹽少々で味をつけ、フライパン又は玉子燒鍋に胡麻油をうつすりひき、うす燒玉子をつくります、玉子燒が出來ましたら先に甘酢に漬した玉菜を出して玉菜をひろげその上に玉子燒をのせ、小口から巻いてゆきます、まけましたら凡その大きさに切つて、切り目を上に向け皿に盛り甘酢をかけて供します

ぢ疾　痔疾性病專門　内田醫院　院長　内田鎮一　西公園町五十二　入院隨意　電話五六五八番

砂場は子供の樂園です

砂場のつくりかた

◇深さは一尺五寸が適當

子供は砂いぢりや泥いぢりが大變好きです、砂場を作つてやりますと、大喜びで山や川をつくつたりトンネルを掘つたり、割箸で橋を架けたり、お團子を作つたりして終日飽きることなく遊び暮します。何處の御家庭でもお庭にこの樂園を作つてやつて自由に、存分に遊ばせてやりたいものです

▽……△

砂場は木造にしても結構ですが、コンクリート作りが最も丈夫でよろしいのです、大きさは自由ですが圓い地形には圓形の砂場、長方形の地形には長方形の砂場といふやうに作る庭の形に合せてつくりますと、大層見た眼によろしいものです、大きさや形は自由でも、深さは一尺五寸が適當で、底に五寸位割栗石を入れてよく堅し叩き其上に清潔な砂を入れるやうに致します、なほ内側の壁で、縁から五寸程下つた所に、巾五寸程の棚を取りつけてやるがよいのです、子供達は其處に道具を載せたり、作つたお團子を並べたりして遊ぶに大變都合がよいのです

▽……△

砂場の砂は、三日に一回位の割で灌水いたします、灌水せずに置くと乾燥し過ぎ飛散しますから却て不衛生になります、いつも掘つて固まる程度に濕氣を保たせて置くことが必要です、そして毎日遊んだ後は、一ケ所に山形に砂を掻き上げて置くことが必要で、さうすると降雨にも濡らされず、子供が砂いぢりをしはじめるにも具合がよいのです、なほ砂場の上には日覆が欲しいですが、これはスダレなどでない方がよく、棚などの樹木で覆ふ方がよいのです、砂場に備へる器具はシヤベル、レーキ、スプン、砂漉し、背低の立木、菓子型などです

パネフトン修繕　大連市初音町二七九　中川工場　電話二一四二二

大連シナノ町一二一（イワシロ町電停前）　吉岡歯科醫院　電話四六三三四番

人形使節歡迎歌

石森延男作詞　園山民平作曲
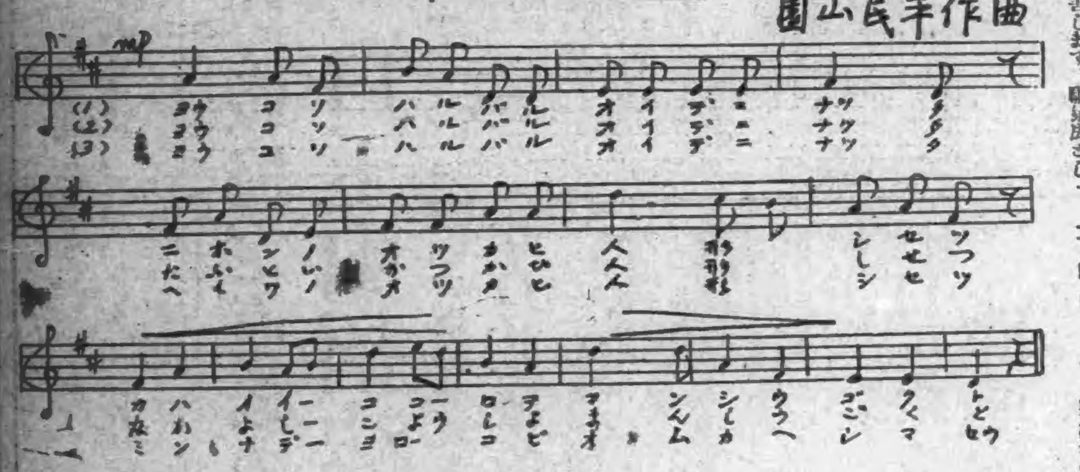
ミツタンとポンコ　センソウノマキ

橋本清史作並繪　（70）

ピストル ヲ ツキツケラレテ サスガノ ミツタン モ ヘイコウシタ。

アラナワ デ シバラレテ ロウヤ ノ ナカ ヘ ナゲコマレテ シマツタ カワイサウニ

マドノ ソバ ヘ ヨリカカツタ ミツタン ハ ナニカ ウナツテ キマス

ゴリ ゴリ ト カベ ノ カドヘ ナワヲ コスリツケテ キタノデス ゴリ ゴリ ゴリ

和漢名家　習字本大成

法帖大衆化の欣び！

歐米心醉から醒めた日本に近頃俄然書熱が高まつて來ました。曩に「書道全集」刊行によつて聊か書道勃興に先驅したる我社は茲に國民大衆の熱望「よい習字本を廉く提供せよ」に答ふべく本全集の刊行を決しました。字の上達は名家の書を習ふに限る。本大成は、漢字假名ともに古今一流大家の眞蹟拓本中、習字本として傑出適當との定評あるもののみを選び精巧なるオフセット印刷に付し、極めて廉價に江湖に見ゆるもの、字の上手になりたい方々は、此の好機を逸し給ふな。御本人の爲にも子孫の爲にもぜひ一部をあなたの御家庭にお備へ下さい。

見よ古今に冠絶する名習字帖！

監修　河井荃廬　比田井天來　中村不折　尾上柴舟　田中親美　岩田鴿皐

書道の功徳は手習ひをして始めて其の眞價を知るのである。然し「書が上手になりたい。高い金を拂つて法帖を買つたが、高遠で飛びつき難い。何かお手本として適當なものはないか」との嘆聲は書に關心を持つものゝ等しく洩すところである。この習字本大成はこの缺を補はむが爲に生れたのである。書を學んで妙處に至らむとせば模範とする所を心して選ばねばならぬ。最も學び易き代表作にして和漢ともに千古に傑出せる名人の作を集大成せるものが本大成である。此等古來の書聖大家の書を習手本として學ぶことが出來るならば何人も能書家として、その天賦の如何を問はず格段の進歩を計り得るであらう。

第一回配本　本日發賣！

趙子昂　大成殿記・三門記

藤原行成　和漢朗詠集抄

二冊函入同時配本

1 弘法大師　金剛經開題
2 時原春風　弘傳眞言止觀兩宗官牒
3 小野道風　屏風土代
4 藤原行成　和漢朗詠集抄
5 紀貫之　高野切
6 近衛豫樂院　新古今集序
7 頼山陽　新居帖
8 貫名海屋　山田公雪冤碑
9 中林梧竹　草書
10 巖谷一六　行書
11 日下部鳴鶴　大久保公神道碑
12 松田南溟　草書白樂天長恨歌
13 王羲之　集字聖教序
14 唐太宗　溫泉銘晉祠銘
15 虞世南　夫子廟堂碑
16 歐陽詢　九成宮醴泉銘
17 褚遂良　雁塔聖教序
18 顏眞卿　千福寺多寶塔碑
19 米元章　行書
10 趙子昂　大成殿記三門記
21 文徵明　細楷
22 董其昌　草書
23 鄧完白　隷書
24 吳昌碩　石鼓文臨書

全廿四帖　一帖五十錢　申込金ナシ
毎月二冊同時に配本（二冊で一圓）
用紙別漉團扇紙。印刷高級オフセット
唐本仕立袋綴各帖七十頁平均鳥の子表紙別冊附錄付
締切六月廿日　内容見本　申込次第進呈

東京日本橋呉服橋　平凡社　（振替東京二九六三九）

大連市信濃町市場正門前　安富眼科醫院　電話21819番　明敏富安

産婦人科　岩男醫院

專門　皮膚梅毒　泌尿器科　重富醫院　入院の應需

內科專門　安富醫院　電話八五〇〇番

乳兒.幼兒.專門　播井醫院　大連市西公園町一三三　電話四八五九番

小兒科專門　金子醫院　醫學博士　金子基蔵

満日各地版

停戰協定直後の 白玉山招魂祭

遺族各方面の代表者參列して 昨日莊嚴に執行さる

【旅順】旅順白玉山春季招魂祭典は日支停戰直後の歴史的記録に止められる六月八日午前九時三十分から山頂納骨祠に於て執行された、初夏の雨上りのカラリと晴れた聖地

これより先き七日の宵祭り當日午後六時過ぎからは全市の大小國旗掲燈でスッカリ化粧され祭典氣分は滿洲に滿つる新緑燦然の白玉山表忠塔南斜面中腹の忠烈イルミネーションは暗夜に描出す不夜城の美觀氣の早い町内餘興子供連中の御輿は早や夕闇を破つて「ワッショイ／＼」の野勇ましく飛出したが如何にも非常時の招魂祭らしいのは乃木町三丁目子供連がいづれも鐵兜を冠り軍衣扶裝で國旗を振り／＼大砲を曳行しつゝ唱歌高らかに行進する熱狂振りであつた

本祭の八日は納骨祠の上段左側幕舍には安藤祭典委員長を始め各係員また關東長官代理西山財務局長を始め在旅文武官、各團體代表者婦人團、市民參列の上河野神官以下各神官に依つて型の如く莊嚴なる祭典が執行された、齋主の祝詞に次で遺族總代として往年二〇三高地に於て名譽の戰死を遂げた故中村吉藏中尉の令息理關東廳技手中村吉秋氏より恭しく玉串を奉奠玉串、祭典委員長の祭文玉串奉奠されたそれより參列の

關東長官(代理西山財務局長)海軍代表(津田要港部司令官)陸軍代表(矢澤一等軍醫正)將兵會代表(乃萬陸軍步兵大尉)官衙代表(下田檢察官長)學校代表(野田工大學長)滿鐵代表(　理事)各地代表(岸憲兵大尉)婦人團代表(安藤要港司令官夫人)在旅各宗市民代表(米岡市長)在旅各宗佛教團代表井上龍心寺住職露西亞側代表として在奉天のセミヨノフ將軍等順次玉串を奉奠禮拜を行ひ斯くて旅順重砲兵大隊、關東軍無線電信教習班、關東憲兵隊候補教習所旅順衛戍病院、入港中の十六驅逐隊より順次隊外准士官在郷軍人分會青年訓練所生諸學校生徒齋藤少年團小學生各町餘興團一般の參拜等が行はれ國家非常時の招魂祭に相應しき盛大を極めた(寫眞は宵祭當夜の白玉山イルミネーション光景と餘興子供の大砲行進)

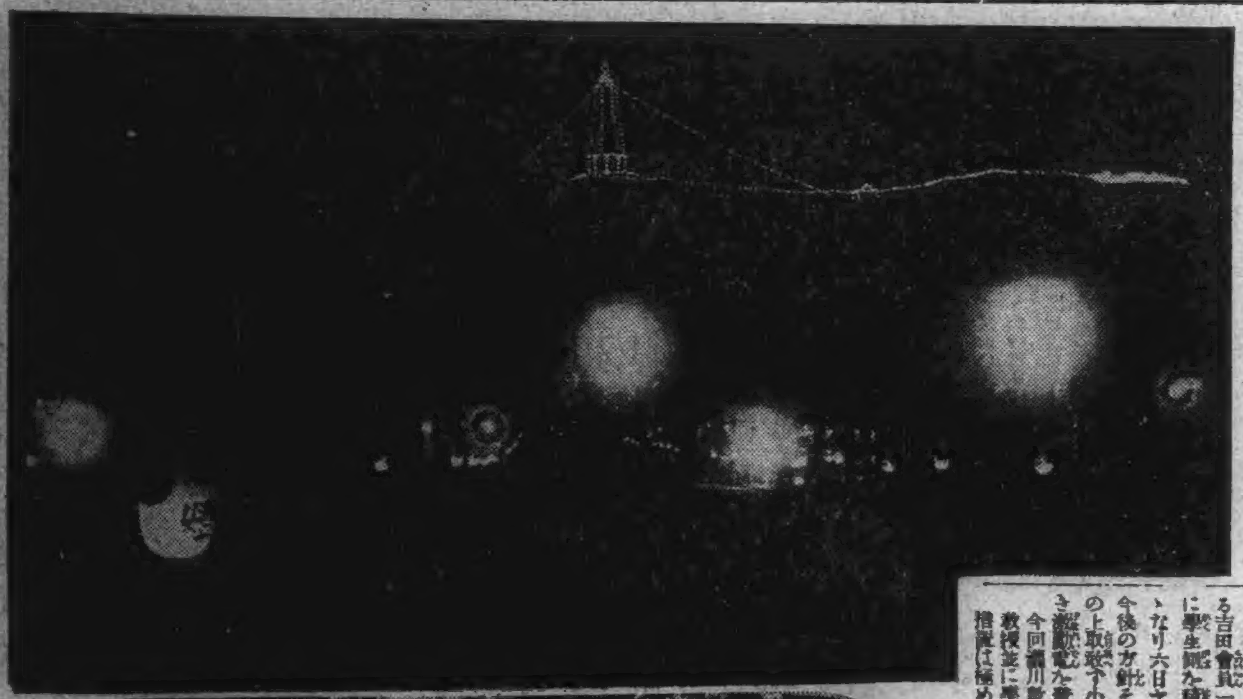

白玉山めがけて 餘興團續く

早朝からの賑ひぶり

【旅順】八日午前九時から白玉山上空に響いた一發の煙花に依り例年に無い盛大振りを現出した、白玉山招魂祭は斯來の快晴非常時の御祭り上向つた景氣の爲め層一層の大賑ひを呈し午前九時半から山頂に於て執行された式典の中ば頃には各町の餘興團體は次から次へと上つて來る參拜市民の人出絶え間なき參道の往來數築と熱狂の極みである、一齊に街頭へ吐き出された此日の日滿人數凡そ二萬餘、旅順空前の人出た、殊に増えた露店昭和關前の餘興場、相撲、擊劍銃劍術、弓道奉納試合、昭和園内の柔道大試合は一時半から一齊に開始される各町の餘興、御輿、假裝行列、花柳界の踊屋臺は例年の如く全市に亘つて練り歩かれ道端子の浮立つ音色は全く全市日滿人を熱狂せしめ人の波喊聲の爆發だ

法學部を支持 吉田會起つ

京大騷動に激勵電

【奉天】京大瀧川教授問題に關し奉天における同大學卒業生より成る吉田會員一同十餘名は法學部並に學生側を積極的に支援することゝなり六日ヤマトホテルに會合し今後の方針その他につき慎重協議の上取敢ず小西京大總長宛左の如き激勵電を發した

今回瀧川教授問題に關し法學部教授並に學生各位の執られたる措置は極めて正當適切なりと認め極力支援する目的貫徹のため猶一層の努力を望む

併せて同窓生と聯絡をとり左の如き聲明書を發することゝなつた

聲明書

我等は瀧川教授問題に關し慎重協議の結果法學部教授並に學生一同の執りたる措置は極めて正當適切なりと認め極力支援すると共に文部當局の猛省を促し學校不安の一日も速に除去せられん事を望む

陸地棉早熟豐產種 關東廳、選出に成功

滿洲棉作界の福音

【旅順】滿洲に於ける棉花栽培に就ては内地に於ても非常に關心を以て居る際、關東廳農事試驗場の中富眞夫技師は陸地棉の早熟豐產種の選出に成功し棉花栽培者の一大福音が近く發表されることになつた、右に就て關東廳農林課の談によると

かつて關東廳が關東州に棉花の獎勵を始むるや東洋棉に比し棉棉步合高き陸地棉(キングス・イムプルーヴド)種を朝鮮より取寄せこれを奬勵したが滿洲は降霜が非常に早く、棉花は霜の早く來る事が最も危險なため農事試驗場に於ては早くてその上豐產なる棉種子を選出せんとし大正十五年以來朝鮮より移入したる前記(キングス・イムプルーヴド)種を原種としこれより純系を分離して最も早熟、豐產にして優良種と認める一系統を選出したものでこの早熟豐產種を「關農一號」と命名し既に原種圃を設置し種子の增殖を圖りつゝあり又東洋棉に於ても棉棉步合高き新品種を育成

し得る見込みが立つた譯である、農事試驗場の發表による成績を簡單に示すと

一、反當實棉收量比較四ケ年平均關農一號(育成早熟種)　二三四斤八　原種　一八一斤三

二、降霜前(十月十五日まで)收納步合　關農一號　九〇％　原種　六六％又は六三

即ち育成早熟種(關農一號)は原種に比し降霜前收納步合遙かに高く總收量は年により其增加率異なるも平均三割の增收を示して居り纖維は其の長さ整一で原種に比し優るとも劣らず繰棉步合は三十三％内外で開花最盛期日に於ても平均十三日餘促進せられてゐる

かくの如き良好な品種が選出されたので關東廳農林課としてはこの種子の增殖を圖り近く栽培者に配布する筈でこれが實現の曉は棉花の障害に對する危險も除かれ、又收穫も今までよりは非常に增す譯で農家にとつては最も福音であり、滿洲に於ける今後の棉花は益々有望さ

鴨江の流筏少く 樺太材輸入

當業者資材難に喘ぐ

【安東】鴨綠江上流林區の不安により流筏は依然少く採木公司直營材は昨秋以來三月までの數量二十八萬尺〆二萬尺〆に過ぎず製材業者はこれを奪ひ合ひの狀態であるが極度の資材難の結果滿鐵鮮鐵會社は遂に樺太材を輸入することになつたが本邦安東に樺太材の輸入はこれが初めてである、しかし多額の運賃を要し安東まで一石約八十錢を要し安東渡し一石の値段は五圓三十錢位と云はれ決して安いことはないが現在の如く資材難に喘げば樺太材の輸入續出するもの

製材價格 統制困難

【安東】安東材木商組合は四日總會を開催、製材の販賣價格統制問題を協議したが現在資材が極度に缺乏してゐるため原木價格が上昇の一途に在りこの情勢の下で製材價格を統制するは困難であるので決定に至らずなほ慎重研究することとなつたなほ昨今の原木價格は尺締圓七八十錢を唱へてゐると觀られてゐる

席温まる暇なく 大村部隊又出動

安奉沿線の住民感激

【安東】安東、鳳城兩縣を始め廣く三角地帶の匪賊討伐に數十回となく出動し無敵の武勳を現はしてゐる安東〇〇隊の大村部隊は席温まる暇もなく又もや六日午前七時發列車で隊長以下〇〇〇名が出動鳳凰城を經て某方面に向つたが同隊等の活動に依り有力匪團は殆ど滅亡又は離散してゐるので今後は殘匪を討滅するだけであると云はれてゐるが數日なき大村部隊の奮勢には安奉地區住民は多大の感謝を献げてゐる

旅順要港部に 感謝電

【旅順】長城線確保作戰に依り遂に停戰協定で無事終了したので今回旅順要港部宛左の三團體から感謝電が到着した

關東軍司令官發　今次北支方面の作戰並に之れが停戰の爲盡力せられたる貴隷下諸隊の御協力御援助に對し衷心より御禮を申し上ぐ

在郷軍人會長鈴木大將發　貴部繩

謝明軒歸順

湯山城で擧式

【安東】歸順したのかしないのか久しく要領を得させなかつた安鳳地區の匪首謝明軒はいよ／＼正式に歸順するに決定成立し五日來安六日は日滿合同警備機關を訪問して說を挨拶し七日湯山城において正式歸順式を擧行、日滿軍に於順を誓約した、安東地方を脅かした謝明軒は年齡は未だ僅か二十五、六歲で歸順と共に二團滿洲軍の中佐に任命されるさ

新城子附近 部落に强盜

【奉天】六日午後零時半頃新城子附近滿洲部落戶心屯居住農谷上仁(二)方に一名は拳銃を所持した二名の滿人が來り家人を脅迫して長銃と現金の提供方を强要したので谷も吃驚し早速奉天警察署新城子派出所に屆出た同派出所から若船巡査が巡捕と共に現場に赴き兩名とも取押へ嚴重取調べの結果右の犯行を逐一自白したこの兩名は飛騨生れ城内大東邊門外… 及び新民府生れ城内大東邊門外居住…(二)と稱し谷方に長銃と現金を所持してゐることを知り計畫的に奪はんとしたものである

安東朝倉翁の 還曆祝賀會

【安東】鴨江一帶安東支社長朝倉萬藏翁の還曆祝賀祝賀會は四日午後六時半から安東俱樂部で開催、安東としては稀に見る集りであり、同翁の徳望を慕ふ者で忽ち滿員となり入場出來なかつた者も多數あつた、先づ祝賀後援會の總代委員長の挨拶があつて開會、餘興中ば頃に選團御禮の挨拶を述べ更に各種の演藝で興を添へ目出度く會を閉ぢた

田坂警部補

【鳳凰山】事變後の鳳凰山は奥中部特に匪賊の巢窟のある事とて安奉線南部に出沒する匪賊に對しては絕大なる重要性を帶びて居る土地柄とて警察官の增加を見、輸々たる匪賊の匪賊進來に良く部下を統率し軍隊及び關係團體との連絡を保ち鬪警を入れず出動し、機敏なる行動は匪賊の心膽を寒からしめ常に船の努力は關東軍の作戰を容易にし遂に北支の混亂を鎭靜せしめたり眞に威謝に堪へず此處に三百萬會員に代り滿腔の敬意を表す各艦船に御傳へを乞ふ

愛知縣小學校長會發　極東の平和の爲め日夜の御奮闘を謝し謹みて御武運の長久を祈る

田坂警部補は内鳳凰山の警備に對しても部下を督勵し極寒の夜中さいへども必ず寢られぬ警戒に一度として武道の精神に力を盡し心身の陶冶に餘念なく怠れがちな警備の精神の適正に專念し、春期天然痘の猖獗せる時は果斷よく全般附屬地内の内鮮滿人の種痘を徹底せしめこれが蔓延を防ぎ守備隊の出動の留守を引受けて當地を泰山の安きに置いたなほ後任として安東署より網居警部補の來任を見た

第四回見本市 安東側參加者

【安東】來る七月二十七日から三日間奉天に開催さる、第四回滿洲見本市に出品する參加者は過般來安東輸入組合で詮衡中であつたが參加希望者非常に多く公平に人選した結果日本人側七十四名、滿洲人九名と決定した

旅順放送

淸水署長赴奉

【旅順】淸水警察署長は奉天滿領事館における署長會議に列席の爲七日朝山口司法主任帶同赴奉した

▲第七回對時局懇談會打合會は七日午後二時から市役所に於て開催竹中委員より前回の出席者懇談に就き報告あり行政機構に對する意見は書面を以て送達する事を議決、次いで旅順市に高等學校設置を力說せる旨報告の後午後四時散會した、次回上京委員は市長に於て詮衡の上決定する事となつた

▲第十六驅逐隊司令は今回司令部組織を美容より刈萱に變更した

▲旅順要港部に於ける海軍々人の夏期服裝は六月十二日より行はれる

▲五月中に於ける旅順郵便局の業務成績は引受にて普通郵便一二六、七一〇通書留二、四一通、配達では普通一二三五、一二九通書留三、七一八通又爲替受入れでは一、六四五口此金額四一、五六六圓五錢同支拂では一九四口此金額二五、八四二圓二十錢郵便貯金では引受が三、五〇六口此金額三八、八七〇圓九錢支拂では一、〇八三口此金額三八四六三圓八七錢であつた振替貯金引受一、一八〇口此金額六五、三三二〇圓八四錢支拂では二二八口此金高三〇、一〇四圓七六錢であつた

▲關東州水產會では從來船舶修理場鮑の設備が無かつたが今回南嶺見崎へ約百二十坪工費約二千圓を以て起工する事となつた

▲六月午後四時十分頃管内羊頭窪西方海岸へ年齡不詳男子體の溺死人漂流人が現はれた

▲明治町二〇中國貴氏方では二十七日次男良彥君が出生

▲滿鐵の御所吉田奈良丸一行は來る二十六日一晚限り昭和劇において公演する、料金一圓五十錢の一圓均一なし

奉天のモダンピック(3)

所謂「圖書館」

時代にもだゆる若人に生への泉

「おい、圖書館に行くとしようじやないか」

「行つてもいゝね、だが相變らずの古本ばかりではいさゝかピンと來ないぞ」

「さころがあわてちやアいけない最近新刊本が素晴らしくはいつたんだ、それも王道樂土のお勝だれ」

モダン奉天の圖書館街──齊藤町、浪速町、加茂町のまん中には飯店書館、市政書館、群仙書館、隱書院等々の青い、赤い電燈が不可思議な憂鬱なあやつつて時代の苦悩にもだゆる若人たちに生！への泉をそゝいでゐる。

さすが軍閥時代の王城だけに奉天の平康里はその壯さと數多の神秘を誇つてゐる、かつては軍閥華やかなりしころ、この不夜城は嚴かな戒律に日本人絕對禁制であつた、眞の大金を積めども日本人はポコペンの悲憤をのんだものだそれも今は昔、想ひ出のトピック

にはかなく抹消されてしまつた、日滿協和の大旆の下に今はこゝにも日滿唱和のコーラスがいさゝか明朗に高鳴る、かつて軍閥の寵愛を一身にあつめた楊貴妃はいまこの書院の一室にあつて靜かに飾らぬ過去のページをめくつてゐる、歷史は無常に轉化する。

「オイ張サンどうしたれ」

「アラ、妾張さんではないワよ」

「オットさうだ、君のこさちやあないよ」

「貴方面白い人れ、へんな支那人なんかより、よつぽどましだ」

彼女はさうおつしやいます、廣い部屋、枕の二ツ並ぶ支那ベッド眞ン中にテーブルを挾んで椅子が三つ四つ、彼女はテーブルの上に

「あしたまた來てくれる?」

「あゝ來るよ」

「七時頃迄に來てれ、さうしたら千代田公園を散步してもいゝわ」

成る程れ、この支那麗人をつれて千代田公園を散步、こいつは相當男氣がいるぞ。

「あなた十八でしやう」

「冗談いつちやアいけないよ、そんな小僧じアないか」

「だつて、さうだわ」

「君はどこで生れたんだ」

「天津に兩親があるのよ」

「歸りたいだらう」

「歸りたくつても二千圓なければ歸れないわ」

無造作に投げ出された西瓜の種を一つ一つ小器用に食べて行く、その翻並みがさても可愛い。

「歸れないのだ」

なんと彼女の身代金二千圓！そして、女たちの生活は何時までも續くのだ、果しない因果の鎖。

「まつさこちらに寄りなさい」

トメンにアッ！とあわてたりなどしてはいけないさうです、す、なんと深切なサービスよ！しかもこれでメッタの一圓也、時間には制限なく、西瓜の實と番茶などアラ／＼やるばかり、これがいはゆる圖書子館の一瞥である。

誰なあげてエロ・グロ・サービスに三圓、五圓のチップを投げ出す今日この頃、この方がエコノミカルで第一支那語の練習になる、いみじくも云ひ給ふかな圖書館へ行かうさ。

旅順商店案内

桐乃家の新製品　學割向き　懷中しるこ　御好評を頂てる味自慢の三色最中　藤八最中　おいしい　生菓子　等　多少にかゝわらず御用命下さい　東京風　旅順市敷島町　桐乃屋菓舖　電話四二三一番

夏物品揃大安賣　本年は仕入元價よりも安く思ひ切つて突飛な價段で大安賣致します、どうぞ御買上下さい　進物御贈品(御出産祝の贈品)(全快祝の贈品)は品數の澤山揃つた弊店の品を是非御利用下さい　世帶道具一式　緒方商店　電話四二番

山羊の乳　母乳代用、病者、虛弱者に何よりの榮養料(御報次第毎日配達)　新旅順市外方家屯　林農園山羊牧場　一合金十錢　大連市山吹町一〇六　林農園山羊牧場　大連販賣所　電話六五八五番

謹告　旅順市外高等官舍前に開業致しました喫茶食道樂キムラ…御婚禮其他の會合の御來食に就ても從來より一層の御相談に應じます　食道樂　敷島町　キムラ　電話二〇五番

石炭商・倉庫業　矢幡商會　電話五一番　滿鐵貯炭場構内出張所　電話三〇六番

内地みやげ　ソウメンオコシ　陸海軍御用　菓子問屋　其他各種　山岸洋行　電四五四番

鮮魚、蒲鉾　陸海軍御用達　海產物問屋　井町　正八商店　電話三三二番

洋服附屬品に釦類一式　中山洋服店　電話三二九番

滿日案内

廣告料金　一行　一回…

賣買　古本　高價買入御報參上　市内但馬町二〇　文光堂

古道具　一切、家具等高價買入　水野屋

和傘　各種提灯材料問屋

債券　大連市西通三五番地

商品券　三越商品券

白帆・天帆　高級御化粧紙は此の印に限ります

塵紙　各種卸商　大連市伊勢町五二拓洋洋行紙店

包紙　ご相談下さい　拓洋洋行紙店

墨の　御用命は是非…三越前通

旅館　一圓…大連市吉野町六番地

下宿　…御用の方は大連市…

讓店　…

貸間　…電話七七五八番

貸家　…

園藝　日本橋院大連支部

邦文タイピスト　大連市大山通　小林又七支店

印書　大山通　小林又七支店

邦文タイピスト　…

美容　日本髮、洋髮、…

教授　看護婦…

販賣　…

女給　…

外交　…

雇入　サービス係入用　二十歲前後女子…

英語　會話…

被雇度

家政婦　看護婦　家政婦派遣　…

貸衣裳　日蔭町…

刀劍　…

ミシン　…

不用品賣買　古着…不用…

電話と金融　電話賣買金融は専門の電話商會へ…

日掛　…

保險　…

貸金　…

電話　…

質　…

電ワ　…

食料品　牛乳　バタクリーム…大連牛乳株式會社電四五三七番

◆印刷鮮明價格低廉◆ 誂向コロタイプ 和洋帳簿製造 活版石版オフセット印刷 名刺、葉書、招待状迅速印刷 書籍雜誌類製本、其他一切印刷 ◆活字、罫、輪郭各種販賣 大連市若狹町三三 小林又七支店印刷部 電話代表六一一一番

印刷と寫眞　寫眞…

名藥　…

治療　淋病…

雜件　ピアノ調律修繕…

人事　店員…

醫院　鶴見…西公園町六九　電話八二〇三番

性病皮膚　坂本醫院

名藥　呼吸器障害に　正眞獺の肝　カワウソ　大連市　佐々木洋行

強力治淋新藥　トリコノピン　Torigonopin　得利格諾賓　日本橋藥局

家畜　犬　石井家畜醫院

雜件　犬　淺野武男

質　寫眞機　レンズ　小型活動寫眞機　交流ラヂオ　ミシン機蓄音機　時計類、洋服類　高木質店

黑板　運動用具　協昭洋行

古着　高價　ミシン　渡邊質店

ホメオパシー　…奉天支社

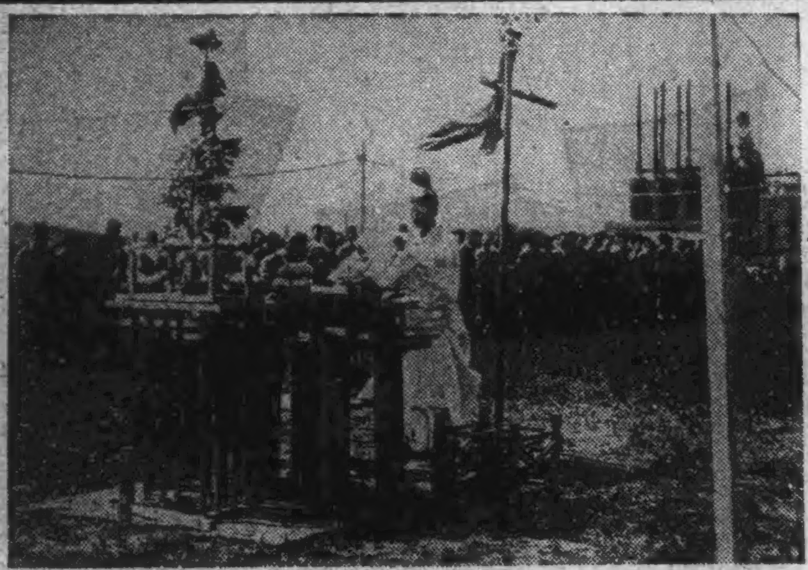

無名の從業員の一大發明成る
世界に冠たる電氣熔接材料
大官屯檢車區の郷氏

【撫順】滿鐵從業員の一大發明…撫順春日町五丁目二滿鐵大官屯檢車區檢查係福島縣生れ郷實氏は去る昭和二年大連沙河口工場鍛冶工時代より常に日々使用する電氣熔接材料が輸入品即ち米、獨、瑞典の高價品のみであり、國產品においては大阪式その他安價なるものはあるも一として滿足なる結果が得られず不便を感じたところから何とかして優秀なる國產品を發明したく思ひつき、爾來數年間仕事の片手間熱心にこれが研究に努めてゐた、ところが最近意外にも優秀なる結果を得たので旅順工大で試驗の上證て特許出願中のところ近日いよいよ特許證の下附を見る運びとなりこゝに我國熔接家が均しく苦慮し多年の懸案とされてゐた電氣熔接材料問題が解決、斯界並に我國機械工業界に一大福音を齎さんとしてゐる

◇

郷氏の談によれば特殊鑄鋼軟鋼熔式電氣熔接棒はその製造に當り實質的に化學成分の整一せる塗付材料を選んで酸化防止及び伸長速度を限定して組織の破壞を防止することに留意されてゐるため、熔接時に於ける不純物が除去され完全に軟鋼以上の擴張力延伸度を有する優秀なものので、目下世界の王座を占めてゐる瑞典熔接棒を遙に凌駕せる世界的最優良品であるといふ、尙その特長としては一、熔接部の氣泡少きこと二、熔接の二番側の誘導熱少く因つて組織を變化し燒歪を生ぜぬこと三、化學成分の均等なること四、熔接部が地金と同等以上の擴張力を有し且つ延伸度を保持すること五、加熱部が酸化變化による變質即ち硬化脆化せざること等を上げ得るがウヰルソン式一杆九十錢に對し郷式は五十錢內外で供給さるべく驚倒的發明とされてゐる（寫眞は郷氏）

物資缺乏し
只餓死を待つ
蘇聯から逃れ來た
二露人のはなし

【チチハル】最近極東蘇領內において反革命運動殊に農民の暴動の機運は漸く濃熱しその勃發は日々時間の問題となるに至り、それに對する官憲の警戒は嚴重を極め些かでも不穩の言動ありたるものは悉く逮捕して投獄或は銃殺し極東蘇領には掩ふべからざる暗雲低迷するに至つた、而して同地方の農民就中革命當時日軍に參加し現在農民として居る者の間に國禁を犯して脫走を企つるもの續出し、その殆どがゲ・ペ・ウに逮捕銃殺されてゐるが去る五月十九日アルチエミ・デミートリ（三）デミートリ・ミハイロウイチ（三）の二名が國境を越え黑河を經てチチハル斗母宮胡同に居住するデミートリの兄を頼つて來齊し目下兄のもとにて求職に奔命になつてゐる、右二名は何れも革命（當時一九一八―一九二五）セミヨノフ軍に參加して戰功を樹てたコザックにしてその後白色パルチザンに投じ一九二五年よりコルホズに加入したる際に危險の迫りたるを感じ妻子を捨てて脫走を敢行したものである

兩名の語る所に依ればブラゴエを中心とする各地の物資の缺乏農民の疲弊はその極に達し彼等が居住するビヒニーツ村の集團農場に於ける馬鈴薯、キヤベツ白菜等の野菜類は既に昨秋食ひ盡し政府より支給せらるゝ黑パン（大人一日八〇〇瓦子供二〇〇瓦）により僅かに露命を繋ぎつゝあり勞働者は勿論猫の類まで食ひ盡しコルホズ組合員は昨年は一日二九コペク漸く今年に至りて賃金を支拂はれてゐる購入すべき物資は一物もなくコルホズに働かされるものは黑パンの配給をも受けず餓死の迫るを待つ狀態であると

昭和製鋼所工場敷地地鎭祭

【鞍山】昭和製鋼所工場敷地の地鎭祭は七日午前八時三十分より製鋼所構內で擧行せられた、定刻一同着席するや梅津庶務課長の挨拶あり梶野神職により修祓、降神、獻饌、祝詞奏上等の如く行はれ、敷地祓の後石川土木係、平野建築係主任により鍬鑿を入れられ社長代理富永總務部長、矢野工務部長、梶根鉄鑛部長、南滿鑛業所長主任等順次玉串を奉奠あり、大倉組代表、其他參列者一同拜禮を畢り祝宴に移つた、因に同工場敷地は一萬七千五百…

大孤山に討匪行
匪賊出沒の報に接し
鞍山守備隊勇み立ち

【鞍山】遼陽待機中の鞍山守備隊山口擲彈筒隊〇〇名は匪首北國天德の率ゐる約五十の匪賊團が千山東南四邦里莫云山附近に現れたとの情報に接し、直に鞍山守備隊に歸隊し羽山隊長の激勵を受け七日午前十時三十分赤城町運鑛電車に便乘し大孤山に到り討匪行動に移つた

邦人學校の體育と
滿洲側先生の感想
參觀しての感想報告

【奉天】日本側各小學校の體育問題がどういふ風に滿洲國の各小學校先生に映じたゞらうか最近奉天教育廳では省立各小學校の體操の先生を引率して附屬地小學校、千代田、彌生、春日、公學堂の體育狀況を親しく見學することになり

各校

を參觀したが、その結果生れた感想報告によると先づ第一に日本側小學校における體育場の設備が完備してゐるといふに一致した意見で、器具の整備してゐること、服裝が整つてゐること雨天體操場の設けがあること、家庭と學校の連絡がよくされてゐること、環境の清潔で人心に活潑なる精神を與へることなどをあげたものが非常に多い、音樂の與へる體育の力も認められるとし時間の利用と體操時間の運動が巧に行はれてゐるといひ家庭では入浴して清潔を敎へるから衛生思想が

發達

してゐるとの諸點かいづれも見解を一致せしめてゐるのであるが、結局

經濟問題で我々はまだ不完備域を脫することできない、しかも小學教育者は智育偏重となり體育は學科として落伍者である、將來は先づ衛生上日光、冷水浴をせねばならぬと同時に魚肉、砂糖分を攝取し、酒、煙草を禁ぜねばならぬ

と述べてゐる人もある、又體操時間に百二、三十人を一堂に集めては問題とならぬと改革意見を提唱する向あり希望としては參觀の時に體育教育家の話或は各校の兒童の生長と

缺陷

及びこれが補給をいかにしてゐるか、體育料の試驗方法等を聽きたかつた

と述べてゐる人もあるが、總てに完備した體操場と服裝、時間の正しいこと、生徒の動作が活潑で規律のもとに動いてゐる點に稱讚の辭を漏らしてゐる

鞍山の行事
時の記念日に

【鞍山】十日の時の記念日に鞍山警察署並に地方事務所で種々計畫中であつたが、大體において昨年の例に倣ひ左記方法により時の觀念を徹底せしむる事となつた

一、新聞記事及ポスター宣傳各新聞社で時間勵行に關する記事を掲載して宣傳をなす

時の記念日
旅順の催し

【旅順】來る十日時の記念日當日旅順市に於ては時間尊重定時勵行の精神振作に基き各戶に於て正時を保つ爲め當日午前七時五十九分より一分間モーターサイレンを發音し尙在港艦船の汽笛、寺院の梵鐘も共に一齊發音する事となつた

一、モーターサイレンを吹鳴らし午前七時、正午、午後六時の三回に亘り三分宛吹鳴する
一、電燈午後九時、三十秒消滅、電燈の消えた時を正時とす
一、事校に於ける宣傳講演、小學校及中學校で學生のために時の宣傳講演をなし學生から宣傳ポスター並に標語を募集す
一、客馬車及人力車に宣傳標語を示せる小旗を掲揚せしめること
一、宣傳進行、警察署及消防隊の警笛の自動車を裝飾標語を掲示して市中を巡行大宣傳をなす

商店小僧が
『六月』に負ける
集金の大半を遺失
青くなつて警察へ

【チチハル】五月、六月の暑さを除き暑くなるにつれ人間の頭腦もボーッとなるらしく、最近忘れもの遺失もの等が急に增加し御本人のお困りはともかく警官をして顏らせてゐる、五月卅日の夕方集金に…

野球團を組織
關驛長さん音頭取り
遼陽の關係者協議す

【遼陽】遼陽には工場が大連後援球の野球チームなく滿鐵他各箇所で軟式チームを編成春秋二期にリーグ戰を實行したが、驛の山屋助役其の他で近く全遼陽チームの組織準備中である、關驛長をキヤンプに片山社會主事をマネージヤーとして七日午後七時から白塔寮で各方面の代表者會議を催したと

素人相撲
恒例の撫順の催し

【撫順】昨年初めて開催された全市好角家の非常な人氣を呼んだ全撫順素人相撲大會は本年も十一日午前九時から神社境內の體協相撲場で大々的に開催さるゝことになり、出場團體は古城子、發電所、大山、楊柏堡、老虎臺、煙臺、市中機械工場、鐵道部、警察署、經理課の十箇團體選手五十人に及んで居り、當日は團體取組の外個人決勝五人拔等もあるので應援團の活躍と相待ち大角力以上の盛況を呈すべく豫想されてゐる、尙撫順炭礦長久保孚氏は特に本催しのため角道獎勵の意味で優秀な大優勝旗を寄贈したが當日の優勝團體に授與される筈である

撫順の拳銃
射擊大會

【撫順】在鄉軍人分會主催の市民拳銃射擊大會は十一日午前八時から守備隊射擊場で開催さるゝが、使用拳銃は二號乃至三號に限られ所持者は擧行一般には貸與彈丸は一發十錢にて分讓す、又射的距離は二十米で試射二發採點五發姿勢は立射、膝射何れにてもよく男子は二十等まで女子は五等まで賞品を授與すると

安東建國記念
運動會

【安東】本月十八日全滿一齊に擧行される第二回建國記念運動會は安東においては日本側各學校も參加し六道溝運動場で盛大に擧行することになつた

女中何處へ
活動に出た
儘行方不明

【チチハル】去る一日午後四時頃チチハル新開路料理屋千鳥事■シ子（二）は活動見物に行くとして外出したまゝ其の夜遂に歸らぬため同家では不審を抱き心當りを捜したが行方が分らぬので狼狽しチチハル日本領事館警察署に搜査方願出でた、同家松村スエさんは右に就いて■シ子は不斷おとなしく、別に主人に對して不平反感を持つ事もなく…

男女共絕命
猛火無理心中

【チチハル】既報猛火無理心中の男女白玉館及金龍は日本赤十字病院より官醫院に轉院、醫師の手厚い看護を受けて居たが何分顏面も焼け爛れ全身の大火傷のこととて遂に男は二日午後四時四十分、女は同五時二十分絕命した

芳骨を合祀
大石橋守備
隊の戰死者

【大石橋】大石橋獨立守備第〇大隊に屬する戰死者の遺骨七位は七日午後二時十分着「はと」で保育持して着遼、平井神職、故骨奉保存委員等附添ひ忠靈塔內へ合祀した

僞造貨橫行

【チチハル】この冬より當市內各方面に僞造五十錢銀貨があらはれ各商人は勿論一般人にも相當迷惑を與へて居る向きもあつたが最近又その僞造貨が建設事務所で發見された、僞造貨は二枚で同所では呼海線より來る金を會計係員が受取して金庫に收めるのであるが二十八日北安鎭より來りたる金中にその一枚が發見されたもので他の一枚はその出所不明である

白川曹長を憶ふ
飛行第〇隊第〇隊長　濱田龍太郎氏手記

故白川曹長は太刀洗飛行第四聯隊より選ばれて本年一月出征し、當時牡丹江にあつて東邊方面の作戰に活動中であつた我が第〇〇隊に參加してより今日に至るまで五ケ月間一日の如くわが〇隊の新銳なる操縱者にして赫々たる武勳を顯はし我が空軍のため高史の氣焰を吐いて來たのである

二月初旬戰雲は頓に熱河の空に動きハルビンに待機してゐた〇隊も速急に前進を命ぜられ轉戰すること六度、戰場空域は南北熱河より北支那を覆ひ曹長の戰鬪參加は五十餘回、飛行時間百六十時間、飛行延距離は二萬八千粁に及んだ

熱河方面作戰前は遼河南方に飛移するや〇〇中を撒さし高里の長城を觀察し、喜峰口、古北口攻擊の諸部隊と協力し常に友軍に對し空中より強き支援を與へその戰鬪を全からしめたのである、曹長は此等各地の戰鬪に參加し常に殊勳を立てゝゐた

越えて四月下旬〇師主力は承德に前進した、その空戰第〇〇團は南天門の轉攻擊中であつたのである、この關峻尺も狹し險しき濃霧なるに曹長は決然機上の人となり雄飛の末漸く戰線上空に達し爆撃と共に敵高射砲炸裂の裡に敵陣地の要害を求めて爆擊を敢行し〇師に攻擊前進の機を與へたのである

次で關東軍北支作戰に加はり連日敵陣に撃す戰鬪を繰り返し敵の大部隊を潰滅せしめ…

全身梅毒の慘害

梅毒もこゝまで惡化すると、治療が困難となるばかりでなく…

梅毒から起る
神經衰弱に注意
油斷すると生命を奪はる

三原病患者

御神火の三原山に投じた謎の死を遂げる多くの青年男女が最近各方面で問題となつてゐるが、これを醫學的に解剖するとその原因が梅毒菌スピロヘータの活躍である事を疑はねばならぬと發表されて居る。梅毒菌が何故自殺の原因となるか又精神に異狀を來たすかについて順次その大體を解剖して見よう。

其の前に一言申上げて置きたい事は梅毒に先天性と後天性の二種ある事で即ち前者は親の梅毒が、そつくりそのまゝ子供に遺傳したもので、後者は自己の不注意から感染したものであるが何れも病原體は同じスピロヘータで只病毒には第一期病狀がないだけであるも他は殆ど同じ樣なものであるから一緒に說明する事にする。

吹出物に御用心

梅毒の初期はそれ程激しい苦痛もなければ、又急に生命を奪はれる樣な事も極めて稀である。それだけに末恐ろしい病氣とは知りつゝも治療が手遲れになつたり、初期の治療で一時外部的症狀が漸らぐともうすつかり治つたものと信じ其のまゝ放つて置かれる方が少なくない。

然し梅毒はそれ程簡單に治せる病氣ではないから、多くの場合初期の治療が不充分であると潛伏梅毒に移行する。その結果として時々ニキビの樣な吹出物が出る、これが梅毒の第二期に伴ふ症狀の一つでもう恐ろしい梅毒菌が血液や淋巴液に混入して全身に廻つた何よりの證據である。

梅毒治療の急所

これ程恐ろしい梅毒も治療の方法さへ良ければ割合に治療は容易なのである。それにも拘らず何故多くの方々が梅毒の爲めに惱まされて居るか、それは梅毒菌の特徴として一度人體に侵蝕したら最後そのまゝ放つて置いたのでは、決して自然に治らぬのと、初期に治し切らなかつた梅毒菌スピロヘータに抵抗力が出來る關係から同じ療法を繰返すと效果が薄くなる結果である。從つて梅毒治療の急所は初期に徹底的に治す事と初期の治療で治し切らなかつた場合は今迄試みぬ內服藥例へばベルツ丸の如き偉效ある新藥を服用する事が效果著るしい。

梅毒の專門藥

梅毒の治療に內服藥が必要缺くべからざるものである事は進步した今日の醫學では立派に發表されてゐる。殊に全身梅毒の治療に對しては內服藥が治療の中心である事も幾多の專門家が等しく認めて居る。

梅毒內服藥ベルツ丸は梅毒の治療に效果著るしい數種の藥劑に依つて調劑されて居る專門藥であるから、其の處方を見ただけでも醫學的知識のある方々には直ぐ肯ける事と思ふ。故に人知れず惱んで居る梅毒、遺傳梅毒、冷え瘡、惡性腫、痔疾、しつ瘡、梅毒性リウマチス、ニキビ吹出物、腦梅毒等總て梅毒性疾患に惱む方は勿論梅毒から來ると氣付かぬ症狀例へば神經衰弱、ヒステリー、頭痛、頭重などに苦しむ方々は病氣の惡化せぬ內一日も早くベルツ丸を御試み下さい。副作用などに惱む心配はなく服用日を追ふて恐ろしい毒素は大小便と共に體外へ排泄され血液や淋巴液が淨化されるのがベルツ丸の特徵です。

案內

ベルツ丸は全國一流藥店及び各地デパート藥品部で販賣致して居りますが、若し御近所に無い時は直接發賣元へ御注文下されば早速發送致します。近頃紛らはしい類似品がありますから必らずベルツ丸と御指名下さい。

登録商標
梅毒と體毒
梅毒性吹出物に
ベルツ丸
效能
SUZUKI NIPPON-SEIYAKUSHA
博士ベルツ丸
發賣元　鈴木日本製藥社
滿洲總代理店大連市伊勢町　松內精■堂
長方線

注意◎　近時ベルツ丸の模倣するものが多くなつたから御使用御注意願ひます

フレーク石鹸
FLAKE
For All Fine Laundering
MANCHURIA SOAP MFG. CO. LTD.
毛糸、毛織物、絹物の洗濯に缺くべからざる必需品なり

生徒募集
英和タイピスト學院
英學會

入院隨意
ミミ・ハナ・ノド　ノビヨウキ
森本耳鼻咽喉科醫院
醫學博士　森本辨之助
大連市大山通三越隣り
電話五三七〇番

性病　皮膚病　泌尿器病　生殖器障礙
井上醫院
大連市浪速町一丁目

ハルピン　露西亞パン
時計臺本舖店

きっと御滿足の出來る
質やは
三浦屋
若狹町交番所筋向へ
電話六八五六番

徽章・裝飾・材料
やらは
造花

性病　皮膚病　梅毒淋病
野中醫院

強腦精力　千五番
適切有效　千五番
能率增進　千五番
家庭圓滿　千五番
新定價金三円　千五番

ナニワホテルの特色
室料　一圓　三圓五十錢　四圓五十錢
大連市浪速町
ナニワホテル

東洋コンプレツソル株式會社
鐵筋混凝土工
大連出張所
鞍山出張所

衞生口錠

一金貳拾萬圓也提供

カオール發賣卅五週年記念事業として愛用者諸君と協力し一大『國民保健運動』用の爲

カオール拾錢包を洩れなく

進呈致します

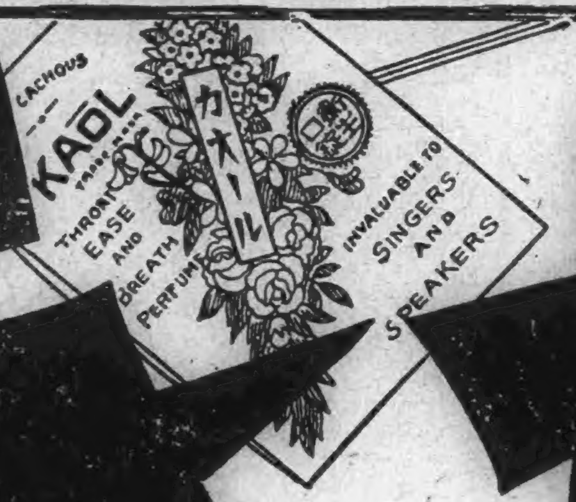

口中殺菌劑

カオール

此の運動に御參加の御愛用者は

一、カオール定價金廿錢以上に添付の効能書を御熟讀上、東京市日本橋區水天宮前安藤井筒堂藥品部保健運動係宛お送り下さい
（開き封にして、住所氏名、明記のこと、郵税未納、不足は受付ません）

カオール十錢包を直ちにお送り致します

二、カオールを受取られた方は……先づ親しい方々へ數粒づゝ差上げて
イ、病氣にかゝらぬやう
ロ、病氣の主なるものは口より入ること
ハ、口より入る病を防ぐために汽車、電車その他人込に居る時、外出の時、飲食の後にカオールを口中にする事
等、其他保健衞生に御氣付の點を御説明願ひます

斯く皆様の御盡力に依り一般保健衞生思想が高まり人生最大の幸福を得られる譯です是非御協賛を願ます

カオールの配劑と其効用

製劑顧問 ドクトル 松尾道

一、口中殺菌劑を配合す
從つて空氣又は飲食物と共に口腔より侵入し來る黴菌、例へばチブス、コレラ、流感、結核菌等その他の病原菌類を口中に於て完全に殺菌し、從つてこれ等傳染病を豫防す。

二、健胃整腸劑を配合す
從つて胃を健全にし、且その消化力を亢進し食慾を増進せしめ下痢、腸カタル等に整腸劑は制腐劑と相協力してこれを治療す。

三、興奮劑及強壯劑を配合す
從つて心身の疲勞洗衰したる時には各機能を興奮せしめ氣力を回復旺盛にし。健胃劑と相俟つて肉體の強壯を計らしむ。

四、清涼劑及美音劑を配合す
從つてその特有の芳香により口中の惡臭、惡熱を除き、特に美音劑は咽喉の乾燥を癒し、音聲を美化し從つて談話を爽快ならしむ。

◎故に皆様の保健の爲に
◇惡疫流行の時 ◇飲食の後
◇他人に接する時 ◇汽車電車に乘る時
◇執務勉強の時 ◇遠足運動の時
◇口中の臭き時 ◇酒莨を召上る時
◇禁煙を望む時 ◇音聲を使ふ時
◇氣分惡しき時 ◇疲勞したる時

カオールの二三粒を口中されたし、本劑を口に含めばマスク、ウガヒの必要なきと同時に心身爽快にし胃腸を健全になすの効あり

◎本日より直ちにカオールの御常用をおすゝめ致します

▶定價と容量◀

袋入	（十錢）	百粒
同	（二十錢）	二百五十粒
ポケット容器付	（三十錢）	三百粒
丁字形容器付	（三十錢）	三百粒
御勾玉容器付	（五十錢）	五百粒
龜形容器付	（五十錢）	五百粒
徳用瓶入	（五十錢）	八百粒
同	（一圓）	二千二百粒

新發賣

光輝茶金石製 美術容器

金五十錢 五百粒入

本舖 東京市日本橋區水天宮前 株式會社 安藤井筒堂藥品部

『お別れしませう』と朗かな結婚解消

「放浪」と「享樂」の桎梏が因で　歌人伯爵吉井勇夫妻

【東京特電八日發】歌人吉井勇さん夫人徳子さんの間に新しい結婚解消、新緑の街頭に話題を投げた、歌人で伯爵で通人で通つてゐる吉井勇氏が夫人さの間にかうした問題を起したまでの經緯は流石に吉井勇らしいさころがうかゞはれる合意の上で法律上の籍はそのまゝにして實質的に離婚、一子滋(一〇)君は吉井氏が引取り、徳子夫人は

自由　な立場さなつて婦人記者さして一本立ちして行かうさいふのだ、何が合意の離婚をさせたか、吉井氏が酒を愛し放浪癖のある事が徳子夫人の自由な外出生活の享樂ぶりさピッタリしない事にその第一の原因があり吉井勇氏が「こがらしの記」などに不滿を訴へてゐる頃から既にこの事實の發生をはらんでゐたもので、識者の間には問題の爆發は時日の問題さまで云はれてゐたものである、さころがこの危機を「合意の上の解消」に打開實現したのは即ち徳子夫人が數日前南林間都市の

高居　から「お別れしませう」さ提案したことに端を發し、この珍しく靜かな結婚解消が成立したものである（寫眞は吉井勇氏さ徳子夫人）

大震災その儘の慘澹たる濱松

二十餘名の決死隊を組織し　爆彈を安全地へ運ぶ

【濱松八日發國通】濱松飛行隊の大爆發は濱松市内に非常な大損害を與へ其の慘澹たる光景は東京の大震火災當時その儘で、現場附近格納庫倉庫等も大半爆破に吹飛ばされガソリン火災は八日正午過ぎなほ燃火せず爆發を續け、爆彈の内には不發のものもある見込みで現場附近には何人も近づけず、爆發事件の詳細判明に至らず自然發火を手を拱いて待つてゐる有樣であるが濱松聯隊は八日午前九時より河野大尉以下二十餘名の決死隊を組織し火焰に包まれてゐるガソリン庫附近にあつた大型爆彈四個を安全地帶に運び被害を喰止めた時に入れてある天幕さ爆破個所さは全然別の所であり自然發火でなければ何か外に原因があるのではないかさ調査中である
さ語り又警戒中の警官は安全網が完全でなかつたさか或は爆彈のある個所が不良の爲めの發火ではなからうかさ言つてゐる、何れにしても運搬中取落したものではないらしい

近村の被害

【濱松八日發國通至急報】濱松警察署調査＝八日正午迄の一般被害
一、鬼鳥村においては大破せるもの二十戸、燒破せるもの三十戸
一、三方原村、大破一戸、燒破十九戸（右兩村さも人畜被害なし）
一、高塚村、燒破十七戸
一、濱松市内の被害戸數は八十六

死傷者は公務殉職さす

戸なるも人畜被害なし

【東京八日發國通】濱松飛行第七聯隊の今回の爆事死傷者は公務に依る殉職さして取扱ふこさとなつた

負傷者十五名

【東京八日發國通】陸軍省公表＝飛行七聯隊爆發事件に依る負傷者左の如し
負傷者十五名、入院將校一（所澤陸軍飛行學校教官金指少佐）、兵員八、職工二、地方人三、下士一、看護長一、他行方不明下士一、地方人一（地方人は共に馬車曳）金指中尉は右肩胛部爆彈破片創、右前額部挫創なるも重傷ではなく地方人入院患者中重傷一名ある他輕傷である入院患者は全部濱松衞戍病院に收容してゐる

段子川部落民は避難

【濱松八日發國通】飛行隊ガソリン庫爆破は其後尚燃燒中で段子川の部落四十五戸は危險さなり避難した

大型爆彈が更に一個炸裂

八日午前十時半頃

【濱松八日發國通】午前十時三十四分またゝく大型爆彈一個が炸裂したが附近には尚大型爆彈があるため極力警戒してゐる、尚決死隊はガソリン庫附近で爆片一個を發見したが右は行方不明の大瀬看護長のものらしい

依然危險

【濱松八日發國通】昨夜來極度の不安に驅られてゐた濱松市民も八日午後に至り漸く安堵の色を見せてゐるが火は午後に至るもなほ燻ぶり續け、まず物凄い火炎は天を焦がしてゐる、爆火の見込み全く付かず目下燃燒中の輕油庫の北側火藥庫には未だ鐵山の爆彈があるさ云はれ之にも點火するやも知れず現場附近は依然危險で立寄れず拱手傍觀してゐるのみである

有田副官談

【東京八日發國通】濱松爆發事件の原因に就いては種々傳へられてゐるが有田副官は
絕對に取落したものとは思はれぬそれに目下運搬中の爆彈を取

災害復舊費を閣議に提出

燒失飛行機は舊式

【東京八日發國通】濱松飛行第七聯隊の災害復舊は急を要するので陸軍は第三師團の損害調査終了を待ち第二豫備金の支出に依る復舊費を閣議に提出することになつた
なほ荒木陸相は左の如く語つた
前例の無いことで誠に遺憾千萬である、取敢へず齋谷少將を急派したが殉職者を出したことは實に氣の毒に堪へぬ、又附近民家に損害を與へたのは申譯けない、之等に對しては詳細判明次第適當の處置を執る、只不幸中の幸ひさも云ふべきは燒失した飛行機は舊式で爆彈は演習用のものであつた關係から損失が大きくないさ云ふことである

第七聯隊發表

【濱松八日發國通】濱松飛行第七聯隊公表＝

太平洋を中心に電波の爭覇戰

ソウエートの放送局設置で　日米間躍起となる

【東京八日發國通】太平洋を中心に電波爭霸戰が起つてゐる、我國のラヂオ放送の躍進の稀たる南京の七十五キロの大放送に依り國內地方の放送が邪魔されるので遞信省では國內に百キロの大放送局設置の計畫を進めてゐるが他の諸放送局への影響及び逆襲の點等で行惱みさなつてゐる折柄又新遞信省局の計畫を進めてゐるのである……れ猶豫してゐる、それはソウエートロシアが第二次五ケ年計畫中に極東シベリア地方の無線電信網の完備を企圖し沿海州、ニコリスクハバロフスク、オムスク、トムスク等の各地に五十キロの大放送局を設置して無線網を完成し、太平洋を中心さして電波の爭霸戰の極拔みさなる日本は益々脅威、北海道及び中部地方の三ケ所に大無線放送局設置の必要が痛切さなつされる、又米國もロシアの計畫に刺戟されてカリフォルニア州のオークランドを中心さして西海岸に大無線網を計畫して居り、太平洋に對する從來も新に問題を起した事も傳へてゐる

發動機故障で畑中に墜落

操縱者は落下傘で降下　奉天で飛行練習中

【奉天電話】八日午前九時頃奉天西飛行場において〇〇式飛行機を高山飛行士が操縱して試驗飛行中發動機に故障を生じ飛行不能となり百五十メートルの空中より飛行場附近の畑中に墜落機體を大破した、操縱者高山飛行士は落下傘によつて降下したゝめ無事であつた

撫順チームと大連實業の對戰

十一日實業球場で

滿洲俱樂部を二A對一で擊破、既に奉天俱樂部を二A對一で擊破した撫順俱樂部では十一日午後三時より實業球場で撫順チームを招聘して午後三時より實業球場で試合をすることゝなつた、來征の全撫順軍は遠征の大連滿俱を迎へて八對七で一敗、更に新京より歸連の途大連實業團を擊破して七對四で見事大勝し、更に遠日その餘勢を驅つて大連實業團に對し雪辱戰を挑む強チームでまた土つかずの好成績を殘している十七日より擧行の州外野球大會の制霸を望む強チームである
これに對する實業は滿俱に連勝した奉天俱樂部を破り切りに迫る對滿俱戰に充分なる活躍を期さんさ全軍はち切れんばかりの元氣さを持續して居る、なほ臨時會員券は三十錢、二十錢の觀覽料である

『科人にしたのもみんな妾ゆゑ』

男が詐欺した金を辨償すると　ダンサ、警察へお願ひ

ダンサーさの戀に狂ひステップを踏み外した男の罪——大連市內西通七十七番地杉山進(二九)は去る二月十五日關東廳の井村つれ經營のダンスホールにマネージャーさして雇はれ中、大連方面へダンサー募集にゆくさ稱し井村から旅費さして六十圓受取り、實は懇意である新京キャピタル・ダンスホールの踊子上野美惠(二七)の許に走り、美惠さ手を取つて二月末來連、前記住所で愛の巢を營みつゝ美惠は大連會館のダンサーさして働いてゐたことが井村に知れて詐欺の告訴を提出、杉山は去る二日大連署に留置され舟曳刑事の取調を受けてゐた、さころが八日情婦の美惠が大連署に出頭「被害金は私が支拂ひますからどうか杉山を許してやつて下さい」さ泣きついた、同署では被害金が辨償された以上惡性な犯罪でもないので直に放還したが、愛し合ふ二人は手を取つて嬉し泣きに泣きながら警察を出て行つた

場外催し物は一切やらぬ

スポーツ關係も勿論　滿博の態度決まる

大連市催滿洲大博覽會では博覽會の入場客誘引策さしてその開期中に全國都市對抗野球の優勝チーム並に朝鮮の代表野球チームを招聘、滿俱および實業團を加へての野球リーグ戰、オリンピック大會に出場した水泳選手を招聘しての水泳大會、全國學生相撲大會、柔劍道大會、日滿陸上競技大會等々……種々のスポーツ競技を行ふべく計畫し度々新興のエキスパートに就き研究し且つ交涉を求め協議するさころあつた、然るに博覽會さしては會場外で斯くの如きスポーツ大會を開催する時は反對に會場の發展を妨げるのみか場內興行者さの間に種々問題を惹起し紛糾を招來するので博覽會の事業さ平和のため右スポーツ關係の大會は勿論その他の催し物も一切行はざる事に方針を決定した、右に關し博覽會當局は語る
事業の性質から云つてこうした催し物は大體協贊會でやるべき筋合のものであるがその協贊會がやらないさ云ふのでそれぢや博覽會でやつたらさ云ふ話であつたのだが、博覽會さしては場內に種々の興行を許して居きながら場外で斯くの如き催し物を行ふ事は第一會場の入場者に影響するのみか場內興行者から種々因緣をつけ苦情を持ち込まれた時一寸理由の說明に困るさ思ふ、で博覽會さしては會場內興

多いのでは一年分にも達す

豪勢な滿鐵ボーナス

滿鐵ボーナスが昭和五年當時の率に復活することは既報のごさくであるが、いよ／＼目給者は十日ごろから又月俸者は十三、四日ごろそれ／＼支給を開始することゝなつた、たゞボーナス支給額は例年內規によつてゐたが今年は殊に秘密にして居り、又相當率を超げて居るらしいので一部は昨年に復活する者もあるが、一部は昨年十二月ころの率に復活するものもある樣樣である、なほ昨年に復活する場合の給額は大體
▲月給雇員　三十日乃至四十日
▲日給傭員　二十日乃至三十日
▲月俸者　本俸額に對して二箇月半乃至四箇月
の見當で、部長課長級は總裁決裁によつて決定するが五六箇月分から多いものはほゞ一年分に達するものもあるさいふから豪勢なものである

剝錢詐欺

・市中に橫行

最近又も釣錢詐欺が頻發し大連署司法係で犯人嚴探中八日午前零時十分ころ市內濱町三丁目甘栗太郞へ電話がかゝり「岩代町實湯まで栗五百匁持つて來い、十圓紙幣で支拂ふから釣錢も一緒に」さいふ注文があつたので店員に持參させるさ實湯前に二十五、六歲の日本人男が待つてをり、栗さ釣錢八圓二十五錢を受取り「十圓紙幣を持つて來るから一寸待て」さ實湯の横の露路へ入つて行つたまゝ出て來ず初めて詐欺にかゝつたさ知つて大連署へ屆出た、また八日午前十一時ごろ市內濱町一五一宮崎茂三郞商店へ聯隊町關東館伊藤さ稱する男からバナ、二百五十匁を電話で註文、關東館入口で二十歲前後の日本人青年が前記同樣の手段で釣錢八圓五十錢詐取逃走した

朝鮮人老婆の大それた陰謀

武藤全權の暗殺計畫

【哈爾濱八日發國通】六十一歲の朝鮮人老婆南慈賢の武藤全權暗殺未遂事件は七日察發された、南慈賢は日本人に殺された夫の仇を打たんさ二十年間朝鮮獨立運動に從事し鮮滿を股にかけて荒し廻つてゐたが、昭和二年四月には京城に於て齋藤總督暗殺を企て、果さず滿洲に潛入し哈爾濱を根據さして武藤全權の暗殺を計畫し爆彈拳銃を手に入れて新京に入込み三月一日建國記念日に決行せんとし二月二十九日ハルビン九出發の際領事館警察に逮捕されたものである

陸相參內　具さに上奏

【東京八日發國通】荒木陸相は濱松飛行隊爆發事件に關し八日午後一時二十分宮中に參內天皇陛下に拜謁仰付けられ八日午前中に達した報告に基き上奏するところあつた

第七聯隊隊舍の民間飛行場も相當被害ある見込なり、倉庫隊火藥庫三棟中二棟は燒失し油倉庫のガソリンが燃燒中の爲調査出來ず損害詳細は不明である

明大野球部

日程決定す

【東京八日發國通】明大野球部の鮮滿遠征チームは九日午後零時四十五分發「櫻」で西下途中名古屋大阪、下關に轉戰の上、鮮滿に渡り約一ケ月の豫定で各地に轉戰することになつたがメンバー及び日程は八日午後左の如く發表された
監督岡田、マネージャー近藤、主將三浦、投手八十川、山脇、田所、小林、針持、捕手三木、櫻井、一壘道畑、中村、二壘布谷、恒川、三壘鈴木、濱野、遊擊矢野、久保田、水澤、外野松井、岩本、大鹿、村上、河野、尾茂田
日程　六月九日東京出發、十五日より十九日まで鮮滿、瀋陽、京營等さ戰ひその後奉天、新京撫順等轉戰し六月二十九日より大連で滿俱及び實業さ各三回戰を行ひ七月初め歸京することになつてゐる

一人心中の男送局

社金一萬數千圓を使ひ込んだ揚句藝妓に服毒させて一人心中を圖らせた日立製作所會計係滿出正雄(二五)は大連署司法係菅沼部補かかり取調中であつたが漸く一段落さなり七日強姦、自殺幇助の罪名で一件書類さ共に身柄を送局された

火し事務室及び宿舍約二千坪を半燒し四時二十分鎭火した、原因は煙突取付の不完全らしく損害約五百圓

辯護士會の加入金

關東州辯護士會では從來會費さして州內會員毎月五圓、州外會員三圓を徵收してゐたが最近會員の增加に伴ひ維持費も嵩んでゐたので新規加入者に對しては五百圓の加入金を徵收し會の財源さなすことゝなつた、これは一面新規辯護士の開業防止策さも見られてゐる

大連敬老會

大連敬老會では十二日午前八時三十分より若狹町大連劇場において第十七回高齡者慰安大會を開催することゝなつた、當日は會長小川順之助氏の講話の外、餘興さして例年通り年寄り連中の面白き催し物數番、琵琶淨瑠璃、萬歲舞踊、つばき少女會かなりや會の童謠などが淨山ある答である

射擊會延期

大連市民射擊會主催本社後援の第五十八回小銃射擊會は十一日開催の答のさころ二十五日に延期された

板橋氏赴任

支那通の教育家さして令名ある前土佐町公學堂々長板橋舞治氏は今回滿洲國の招聘によりチチハル女子師範學堂々長に任命され九日夜九時發列車で赴任するさ

金谷大將の追悼會

六日東京で逝去した軍事參議官金谷大將の追悼會を九日午後四時大連西本願寺で相營むにつき有志者の參拜を希望するさ

上田碩三氏夫人

【東京八日發國通】電通常務取締役上田碩三氏夫人しげ子氏は兼て肝臟病にて慶應病院に入院療養中のさころ藥石効無く八日午後六時半逝去した享年四十一

竊取し遊興

市內若狹町二〇四井島鯛方傭人福岡縣生れ岩佐泉(二七)は七日午前十一時ごろ擧動不審で大連署員に取調べられたさころ、去る四月十日濱連町五女給花田トミ(二〇)の衣類九點（時價四十五圓）を竊取入質して金に代へ遊興に消費したことを自白した

細川女史の座談會

大連滿鐵社員會婦人部では八日午後五時より大連社員俱樂部に平和の人形使節一行中の東京大森高女訓校長並びに調布幼稚園々長で童話の研究家さして名ある細川武子女史を招き童話に關して座談會を催したが長い旅の疲れも見せず多年兒童の童話研究を續けてゐる女史だけにお話しはお手のもので、婦人童話研究會々員及び大連童話研究家一同三十名近くは有益に座談に興じ、晚餐にうつり八時半散會した

竹村前本社員

前本社員竹村智民氏は病氣保養のため郷里京都某野御町四四の自宅において靜養中であつたが八日午後一時死去した、行年三十一

大連倉庫宿舍出火

八日午前三時五十分ごろ市內加賀町十三番地大連倉庫宿舍から出

安樂椅子

八日午後熱し暑い部長室でカウボーイもどきのつば廣いパナマ帽を前下りに被つて鏡の前にさかう見こうしてゐた滿鐵の中西地方部長、人に見られた照れ臭さから
「どうだ似合ふだらう」
……◇……
「それで漣鮨街を歩かしたら似合ひのヨタモンだ、不良老年のつもりか知らないが「精々二十四、五までの不良少年だね」さ云はれて、中西サン
「ひげがね、せめてひげでもあればね」
さすべ〳〵した鼻下を撫でゝ童顏をしかめてみる、未だ鬚が出ないかつたのが
「僕ももう十五年滿鐵で苦勞したね、徒らに若さを失つた」
さ依然坊ツちやん顏をまげて微笑してみせる
皆曰く「彼は早くオトナに見えたいデス」

實滿　戰豫想投票用紙
第一回戰兩軍バッテリーは？
住所
氏名

家庭秘藥　軍隊秘藥　丸露日　健胃強腸　悪疫防止　日露丸　各藥店ニアリ　日本藥薬會社

勝山洋行　羽根フトン專門　連鎖街京都　電二二二八番

瑞西時計　ドルミー　大連特約店　奥田時計店　近江洋行總本店　營口近江洋行　鞍山洋行

難病淋病も直ぐ全治す　ノボノール球の偉効　各地藥店にあり

急告　元外交員　安藤泉吉　右之者不都合の廉に依り解雇仕候間爾今弊店とは何等關係無之此段謹告候也　昭和八年五月廿八日　燈用、衞生給水、給湯工事請負　各種建築金具、浴場類製作販賣　カナヘ商會出張所　事務所　新京日本橋町四丁目九　電話三七五〇番　工場　新京富士町六丁目

米國一流自動車工場滿洲に於て代理店を求む　客車、貨物車共廉價に引合ふ製品あり　至急下記に申込まれたし　東京　帝國ホテル、一五七號室

透明紙セロハ袋　良く賣れる五錢賣コーヒー牛乳　大連市西公園町一六七　檀上商店　電話六五三三番

眞鍮看板　ネームプレート　調製　大連市浪速町一七　沖本ブリキ店　電話六二六一番

食後の御時に澤庵へ　山口縣乃木澤庵　八幡　販賣元　平岡商會大連支店　八幡町二番地　電三六四九番

絕對洩らぬ完全保證　タツ印防水マント　レンサ街心齋橋通　元氣洋行　電二二三九番

矢野テント　大阪・西區　東京・京橋

印刷機斷截機　製作並中古品　活字諸材料　大槻商工部　電南三二五〇

巴屋號店　三河屋三ノ一甲　公債　傳券　商品券　ミシン　洋服類　電話七四〇三番

ぢ疾・性病　神經痛・ロイマチス　結核豫防接種　大連市信ノ男子六三　弘濟醫院　電七〇五五番

カゴメ　ケチヤップ　和洋料理に　なくてはならぬ調味品　愛知トマト製造

發育盛りの御兒様に四季を通じての滋强好飲料　東京果精の　純天然果實　スカッシュ　シロップ　（絕對非藥品無着色）　天然果汁飲料の榮養價　カルホニヤ化學局長アルスバーグ博士は天然果汁シロップ八オンスが鷄卵一個牛乳四オンス、トマト¼ポンドの榮養價に相當すと發表して居ります　（各高級食料品店にあり）　大連市山縣通一四一番地　大連盛進商行

お忘れは有りませんか。入場無料。同伴券不要。夜間券五枚一圓
10日……(土)　特別出演　新ケ江兩嬢　變曲ジャズバンド演奏　與太ダンスと正式ダンスの　踊ロー會　參加申込大歡迎・申込期日九日迄　參加賞贈呈（一種目にても可）
11日……(日)　晝間ジャズバンド演奏　滿洲舞踏教師協會主催　協定報本　フイギュア發表會　實演と解說　後援　東亞會館舞踏場
12日……(月)　當日七時開場　慰安會に付乍勝手晝間だけ休ませて頂きます正午より傳家庄にて魚網引運動會野外ダンスを致します、皆樣どうぞ御來會をお待ち申して居ります
東亞會館

颱風圏内 (23)

畑耕一作 山田喜作畫

憑きもの(七)

颱也はキッとなつた。

二階の氣はひを窺ふやうに耳を澄ませたが、すぐなにかうなづいて、そつと窓に近づいた。

硝子戸を押しあげる——

戀の敏捷さと身輕さで、ヒラリと飛び込んだ男——

黑い脊廣服の襟を立てゝ、鳥打帽を眼ぶかに——右手に懷中電燈——護謨製の忍び靴を穿いてゐる

「——頂きに參りました」

彼は、上官に對する一兵卒の如く直立不動の姿勢で、低くいつた——小柄ではあるが、いかにも精悍らしい。

「まだ、出來てゐない」

颱也は不機嫌らしく、デスクの上を指ざした。

ツカ／＼と寄つて、見取圖をのぞき込んだ彼は、二三分間、首をひねつてゐたが、

「これは素敵だ!すつかり出來あがつてゐるぢやございませんか」

「たゞ、いゝ加減に印をうつたゞけだよ。もつと考へなくちやいけない。時間をかけて、よく計畫を立てなけりやいけない」

「十日以前からのお話でしたが」

「さう、話は十日以前からだつたが、おれはなんだか氣が進まなくなつた。この計畫は放棄してしまひたくなつた」

「どうしてです?一旦かうと見込んだら、必ずそれをやり遂げるつていふのが「黄冠島」の……」

「戸山、くだらない名をいふな「黄冠島」なんて、それは勝手に世間がつけた名だ。おれの最も嫌ひなジャアナリズムが、面白半分に呼んでゐる名だ。おれ達にはそんな名もないのだ」

「叱られましたな」と、彼——戸山は、頭を掻いた「いつも、うつかりかう言つては、大將の御機嫌に觸れる。はゝ……いや、それはお詫びするとしまして、この地圖はすつかり出來あがつてゐるぢやありませんか。頂戴して參りませう。あつちでは、みんなが待つてゐます。命令としてのこの地圖を」

「それでよけりやあ持つて行け」

颱也は腹立たしげに、椅子に凭つた。

「……おれはこの頃、まるでものを考へる力を失つたよ。頭腦が砂を詰めたやうに馬鹿になつてゐる。駄目だ。洞察力も推理力も思考力も——いや、肉體的な腕力も——力といふ力が、すつかり■つてしまつた。この計畫なんか、實をいへば中止したいのだ。お前のいふとほり、おれは一旦見込んだが最後、その仕事の飽迄遂りを、ちやん／＼とやつてのける人間だつたのだ。が、その氣力すらなくなつてしまつたやうだ……」

そして、かう獨語するやうにいつた。

「いけませんな。大將。あなたらしくもない言葉です。僕達は、みんな大將を中心に、かうして働いてゐるんです。どこまでも大將のお力を信じて——お力にすがつて生きてゐるんです。なに、大將がそんなことを仰有つたつて、僕達は、大將の偉さを知つてゐる。論より證據です。この一圖——立派な計畫が出來てゐるぢやありませんか?大將はいゝ加減に印をつけたつて仰有るが、これだけのものを、僕達の誰だつて作れやしません」

颱也はいよ／＼不機嫌だつた。腑に落ちない顏をしたが、戸山は見取圖を小さく疊んで上衣の内ポケットに押し込むなり、一禮して、ヒラリと踵をかへすと、窓から庭の闇に消え去つた。

新刊紹介

▲少年少女科學讀本「天文の卷」(原田三夫著)

科學の話といふと何となくむづかしく感じて一寸とつつき難いものである、それはこれまでに出版されたものが餘りに專門的にわたり過ぎた結果にほかならぬ、本書は目標を斷然小中學生に置いて、寫眞や圖を相當豐富に挿入し天文の話のうちでも恒星——お互の位置をかへない星——について先づ星の見方から、星とは何か、星の動き方、その大きさと數、種類、四季の星、天の河等について平易に說明して自ら興味を湧かせ、科學の急激なる進步により一變した感のある天體の狀態を知らしめやうとする著者の苦心が窺はれる、そして著者は本書に書いてあることで疑問があれば何時でも質問に應じるといふ、この親切は讀者子にとつてうれしい、ここである(價九十錢、東京市本鄕區五丁目吉岡書房發行)

けふの放送

大連 JQAK 六月九日

▲午前六時 ラヂオ體操第二
▲午前六時卅分 ラヂオ體操第一
▲午前十一時 相場(特産、錢鈔、株式、各地相場)
▲午後零時十分 相場(特産、錢鈔、株式、各地相場、公設市場値段)ニュース
▲午後三時三十分 相場(特産、錢鈔、株式、各地相場)ニュース
▲午後六時 ニュース
▲小唄(六時三十分)(一)たりよくも(二)二人が仲(三)いつしか(四)可愛おカ(五)ぞめき(六)鷺をからす(七)三日月、唄大橋つた、三味線田村てる枝
(以下內地中繼)
▲ピアノ獨奏(七時)一、スケルツオ嬰ハ短調作品三九(ショパン作曲)二、スコットランド舞曲三つ(ショパン作曲)(イ)ニ長調(ロ)ト長調(ハ)變ニ長調、三、前奏曲二つ(ドビュッシー作曲)(イ)亞麻色の髮の少女(ロ)吟遊詩人、四、雨の夜(ドビュッシー作曲)シモン、カスペ
▲常磐津(七時二十五分)新曲十二段「松の調」淨瑠璃岸澤古登美、同古壽美、三味線同美知、上調子同美知子
▲連續講談(七時五十分)名人傳第二席「横谷珉貞」田邊南龍
(以下大連放送局より)(八時三十一分)
▲職業紹介事項 ▲ニュース ▲氣象通報

第廿二回 滿日特選碁戰

先相先先番 三段 加藤三七一
四段 鈴木秀子

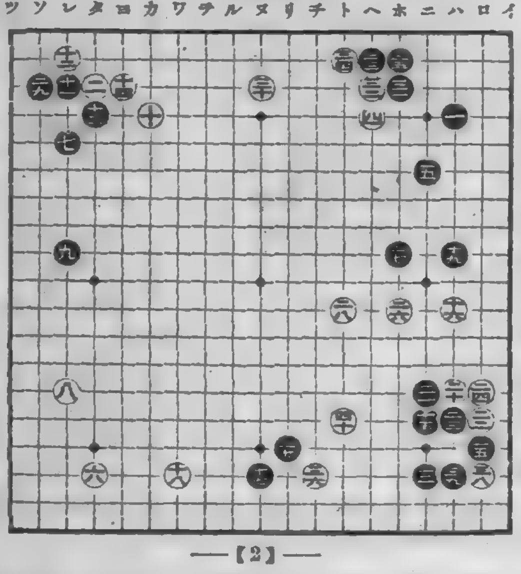

——【2】——

●二一ニの十四	○二二ロの十五
●二三ハの十五	○二四ロの十四
●二五ロの十六	○二六ホの十一
●二七ホの九	○二八トの十一
●二九ソの三	○三〇ヌの三
●三一ホの三	○三二への三
●三三への二	○三四トの二
●三五ホの二	○三六チの十七
●三七リの十六	○三八ロの十七
●三九ハの十七	○四〇トの十五

對局者の感想

白曰く 白二十八(トの十一)で(ソの三)に打つも良い所です

黑曰く 黑三十一(ホの三)で(チの三)に打込むのは如何がでせうか

黑曰く 黑三十九(ハの十七)では(トの十五)又は(チの十六)と打つ方がわかりやすいです

賞金二千圓 ライオン歯磨 本舗の快擧

六月四日のムシ歯豫防デーに當りては口腔衛生に關係を有する各方面にて種々の催ありムシ歯絶滅の爲に多大の貢獻をなしつゝあるがライオン歯磨本舗にては本年のムシ歯デーに際し特に學校歯科衛生研究奬勵の目的を以て金二千圓の賞金を提供して論文の募集を發表した、■■は六月四日附本紙上に發表されてゐるが論文は學校歯科衛生の基礎となるべき各方面の研究と學校歯科衛生の實際に關する調査研究との二部に分ち昭和八年一月以降昭和九年十二月迄に印刷物で發表されたもの、內審査員より推薦せるもの又は右期間中に學校歯科衛生研究奬勵財に原稿を送附せるものゝ內にて審査を行ひ各部に一名一千圓宛贈呈するものである

「…品快讀物選」は「お若い時は朝かに」「幽靈すし屋」「心中宗內會社」「小田原仇討相撲」等面白い盛物が浮山、其他「戰の夜は明けた」「■東を狙ふ赤鷹軍」「羊が生んだ青春」「石川五右衛門の戀」「都會の秘密」「牛飼工場事件」等がある

▲講談倶樂部(七月號) 娛樂雜誌の中で、講談倶樂部は傳統の持味を強く把持してゐる本號では京都祇園の舞妓と大學生の哀戀物「戀の繪日傘」や「落語傑作集」等の特輯がある又女間諜の活躍を描いた「東の天紅なり」や「■刑事平太」は傑作「映畫新花形寫眞名鑑」「幽靈騎手」「■華夫人」「天誅組」「うき世の雨に破れ傘」「心の太陽」「人生初年兵」等々滿載されてゐる

廣告部電四四四九一番

油斷のならぬ 赤ん坊の便秘

赤ん坊は僅かな不注意から胃腸障害を起して、便秘勝ちに成ることが多い、その大部分はこの胃腸障害に起因し、放置すると遂には小兒削痩■■の重症に陷ることがある。

さて便秘の手當として浣腸、下劑を考へるが、これは強制手段で一時便通の目的は達しても反覆すると習慣性となり、且つ自力の[illegible]める

乳兒は危險が伴ふ、この場合はマルツ汁榮養療法を行ふのが最も有效安全な療法とされて居る、それはマルツ汁エキスと云ふ飴狀の美味な滋養品を牛乳か白湯に溶して病兒に與へるので、胃腸障害を根本的に除き自然によい便通をなし胃腸を恢復させながら便通をつけ榮養を增進し強健な發育を遂げしめる

藤村機械株式會社製作
不二式
空氣壓搾機
噴霧塗工裝置
ウオルター式
自動給水ポンプ
農工用
高壓タービンポンプ
セントリヒユガルポンプ
滿洲代理店
奉天浪速通
合名會社 藤田洋行

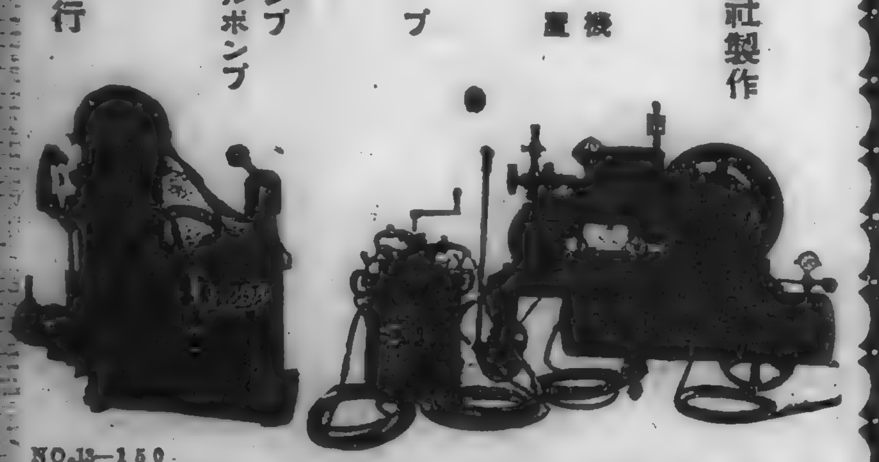

NO.13—150

洋服
無祐濟大連では服地を御持參下さつて仕立をお命じ下さいますのが最も合理的であります
弊店は喜んでサーヴィス致します
大連市敷島町澤ビル(電二一三二三)
赤津洋服店
前丁子屋洋服店裁斷師 赤津秀雄

商標
トンボ印鑢
蜻蛉印ハ國產之王樣
福島ヤスリ
福島鑢製造所 滿洲總代理店
鳥羽洋行
大連 奉天 長春 吉林

シーズン來る 運動具は山本
大連イセ町 電五九七九

貸出勉強・保管確實
質
信用第一
大連市常盤町八九(西通角)
博多屋本店質部
電話四四五三番

眼科
馬場醫院
ドクトル 馬場庄江
大連常盤橋詰・電話八五七八

內科專門
鳴根醫院
大連浪速町遊園地前
電八三四三三番
入院隨意
X光線完備

溶崩れず經濟第一の

ミツワ石鹸

汗ばむ肌膚を滑かに

清淨に麗しく整へる爽さ

汚垢をさつぱりと洗ひ落す緩和な作用は、肌膚を柔軟に整へ、泡沫立ち細く豐に、洗流して後に石鹸分を殘さないで、さらりと爽かな後肌は、實に心地快い感じが得られて、生々とした色艶を現はし、化粧乘りが一層良くなつて、化粧の生彩が冴冴と艶かに發揮されます。

三倍も永保して德用な

ミツワ石鹸

溶工合は適度で湯にも水にも程良く溶けて中途に溶崩れず泡沫立ち豐に終ひまで變らず用へて三倍も保つて値段は至廉で整容と經濟とを兼ねた各家庭に於ける實用向の經濟必需品

殊に御贈答用の好適品

不斷の品質向上の爲ミツワ化學研究所に於て、日夜研究に盡しつゝある主要なる技術家諸氏
■■博士
■■博士 小平勳氏
農學士 河村正雄氏
工學博士 三雲文郎氏
工學士 野中正夫氏

實用向の御贈答用品として

夙に各位の御賞讃を得て、贈つて喜ばれ貰つて重寶な實用向の御贈答用品として、多年深甚の御愛顧を賜ります段、有難く厚く御禮申上げます、全く理想に適つた便利重寶なものですから、尙此上の御愛用を希上げ奉ります

本舗 東京・兩國(東京日本橋米澤町) 丸見屋商店

P.24

(明治四十年十月二十五日第三種郵便物認可)

滿洲日報

六月八日發行

發行人　鈴木　昇
編輯人　村本代治
印刷人　本村武雄
大連市東公園町三十一番地
發行所　株式會社滿洲日報社

信用ある　月美人印　新興からし　大阪　新興からし本舗

今後は滿洲國内の治安維持に專念

皇軍を各地に配置して

【新京電話】關東軍では滿支國境長城線外に支那軍不侵入地區設定を得て茲に長城線外作戰の一段落を告げると共に愈々國内治安維持に努めることになつたが、右に關し八日關東軍第一課長齋藤大佐は左の如く語る

關東軍は滿洲國建國以來日滿議定書の示す所に從ひ反滿抗日の組織の下に集を組み或は隊を成して滿洲國内を横行した有力なる兵匪は逐次これを掃蕩し國内の討伐は熱河の事變と共に概ね完了し、引續き滿支國境を屢々犯したる支那軍を遠く平津方面に驅攘し遂に彼をして挑戰意思を放棄せしめその乞ひを容れて停戰を協定したることは周知の事實である、然に滿支國境長城線外に支那軍不侵入地區を設置し得て治安の恢復を見ることを得た、しかし今なほ國内においては匪賊潜在し高粱繁茂期を待つて再び跳梁せんとする形勢あるので關東軍では長城線外北支の作戰一段落を告げると共に國内治安第一主義の下に軍を各地に分散配置し滿洲國軍警と協力徹底的に匪賊を探索これを掃滅すべく着々その準備を進めてゐる、先般開催の關東軍隷下各部隊參謀會議の目的も主としてこれである、若し不逞の徒にして依然蠢動し治安を紊すことあらば斷乎としてこれを排除し滿洲國を名實共に王道樂土たらしめんとするにある

平津地方には舊東北軍配置

中央軍は保定以南へ

【北平八日發國通】北平軍事分會で決定した河北駐軍の配置は次の如し

一、平津一帶には萬福麟軍
一、北寧線は于學忠軍
一、平漢線北段は王以哲軍
一、津浦線北段は何柱國軍

右東北四軍をして河北に駐屯せしめ、北上中の中央軍は保定以南に撤退せしめ、宋哲元、劉汝明、龐炳勳等の雜色軍は各原駐地に歸還せしめることになつた

陳西南派代表渡日

目的は對日關係の打開

【香港特電八日發】陳友仁は一行三名と共に密かに七日出帆の秩父丸にて渡日したが、右は西南派政權當局が對日關係打開の爲陳を渡日せしめたものと見られてゐる（寫眞は陳友仁）

灤東地區狀況調査

【天津八日發國通】河北省政府民政廳では灤東地區一帶の狀況調査のため七日午後七時盧龍、遷安、昌黎、豐潤、玉田、順義、密雲等十九縣の縣長を招集し各該縣の經濟狀況習俗等について詳細聽取する所あつた、一方警務處でも灤東中の各縣公安局長十四名をして各該縣の狀況を報告せしめた

【天津七日發國通】停戰協定成立と共に灤東地方は漸次平靜に歸し

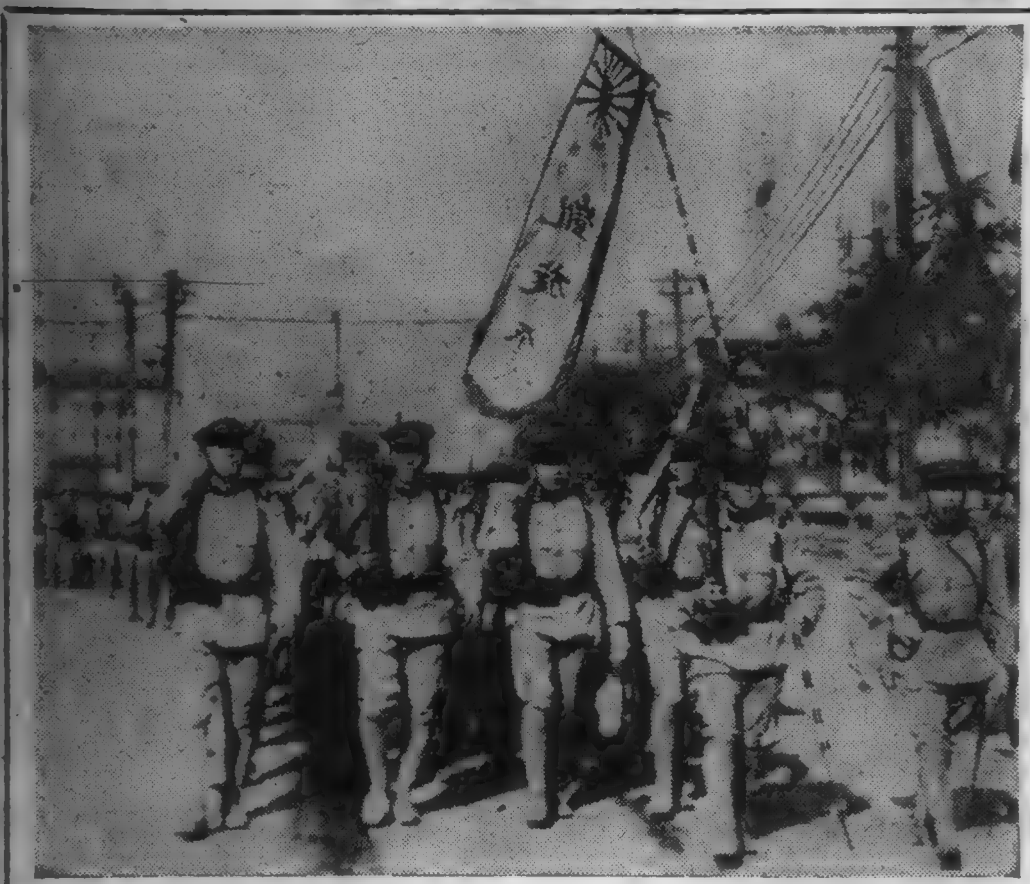

馮の背後に赤い手

張家口歸來者談

【北平八日發國通】張家口より歸來した某要人の談によれば去る五月二十六日馮玉祥が疾風迅雷的に察哈爾省を獨立せしめて以來庫倫との交通は頓に頻繁となり自動車の來往は甚だしく現に共産黨首領除拳の甥である除維烈が指揮した三十餘臺の自動車隊は武器を滿載しソウエート兵二十四名が乘込んで到着したが、これは第三インターから提供されたものであるなほ馮の長男でソウエートに留學してゐた馮維國は蒙古經由で歸國し目下馮の衛隊長として盛んに階級闘爭を訓練中であり、馮自身も各團體や學校で共産演説をなし市中には共産標語が貼り出される抗日反省で無く背後に赤い手が廻つて居ると感知せしめた

つゝあり、一時停止されて居た郵便物は天津より海路秦皇島に送り同地より奥地に發送される事になつた

馮の態度を閻は靜觀

【北平七日發國通】山西省首席徐永昌は今朝七時四十分來平、黄郛何應欽と停戰協定後における河北軍政問題につき重要協議を行つた會見後徐は新聞記者に左の如く語つた

閻錫山は馮玉祥に對しては現在の所靜觀主義を取り何等意見を

馮占海軍と鮑軍衝突

表明せず、閻は河邊村太原間を往復、一意山西省建設事業に努力して居る、北平政務整理委員會の籌備既に整ひ二、三日中には成立の筈である

鮑毓麟軍は昨日宣化附近六、七支里の地點で馮占海軍と衝突今猶開戰中

劉軍寶昌占領

【北平七日發國通】劉桂堂軍は沽源占領後更に西進し既に寶昌を占領康保一帶は今や異常な緊張を示してゐる

爆彈の破片が頸部に命中

蔣の遭難事實判明

【天津七日發國通】方振武部隊の

【上海特電八日發】蔣介石の負傷は各方面の影響を惧れ嚴秘に附してゐたが、汪精衛その他の見舞電にて曝露し漸く事實となつた、負傷は爆彈の破片が頸部に命中したるため出血甚だしく重態を傳へられてゐる

山東南部の五旗會獨立

【北平特電八日發】山東省南部の五旗會は暴動を起し獨立を宣言し勢力を擴大しつゝありとの報あり北平支那側は大いに狼狽を極めてゐる

山海關唐山間賃金徵收

【天津七日發國通】奉山鐵路局においては先般開通した北寧線の山海關、唐山間の旅客賃金を今日より徵收する事となつた

出迎へませう

白衣勇士凱旋

九日午前七時着驛

北鐵買收交涉に滿洲國同意す

蘇聯政府に通達訓電

【東京八日發國通】北鐵讓渡問題に關し内田外相は五日午後武藤駐滿大使を通じ滿洲國政府に對してソウエート政府の回答を通達したが、七日武藤大使よりソウエート政府申出に異議なし、滿洲國代表は追つて詮衡の上、通達すべしとの滿洲國政府回答を報告し來つたので、外相は今日直にこの旨大田駐露大使に訓電しソウエート政府に傳達方を命じた

北鐵賣却交涉滿洲國同意通知

【新京電話】北滿鐵路買收交渉問題に關して東京において蘇聯當局は二十五日より東京において政府當局は二十六日大使館を通じ滿洲國政府に通牒し同意を求め來つたので、外交部では七日正式に承諾の通知を發した

北鐵從業員動搖

賣却後の淘汰を豫想

【新京電話】北鐵買收に關して日滿兩國は愈々積極的にこれが交渉に乘り出すこととなり本月下旬東京において具體的交渉が開始されるに至つたに對し、同鐵路從業員は多大の關心を以てこれが成行きを注視してゐる、殊にソ聯本國の態度は右が單なる政策的掛引に止まらず兩國政府の交渉態度に滿足の意を表してゐるので、今まで半信半疑であつた從業員は交渉成立の結果、ソ聯側從業員の大淘汰あることを豫想し大動搖を來してゐる、これがため同鐵路管理局長は事態の成行きを憂慮し不穩行動に出づることを防止せんがために西部、東部、南部の各沿線に幹部數名を派遣し假令交渉成立するとも規定以上の退職金が給與されその後は在外ソウエート機關に就職せしむることに努力し從業員の生活安定を圖る筈であるとて極力鎭撫に努めてゐるが從業員側では先般日系職人の退職金問題に對する當局の態度から推しその言葉に誠意あるものと認めず單なる慰めに過ぎずとなしてをり、或は近く何等かの形式に依つて具體的運動を起すに非ずやと頗る注目されてゐる

彈痕の鐵兜に偉勳を見せて

凱旋勇士けさ大連着

滿洲事變以來北に南に幾多の戰鬪、遼東果敢な通信傳令によつて皇軍の勝利に重要な役割を果した〇〇隊の〇〇隊勇士〇〇〇名は八日午前七時着列車で松原大尉に引率され歡呼の聲と打振る手旗に迎へられて大連驛に到着した、戰場の勇姿をこめた鐵兜には生々しい彈痕さへ認められて勇士の苦鬪が偲ばれる嵐のやうな萬歳を浴びながら一同驛前廣場に整列、松原指揮官は力強い語調で出迎への市民に挨拶を述べた、了つて命令一下勇ましいラッパの音につれて凱旋勇士は歩武堂々櫛營地たる關東倉庫に向つた、驛頭には小川市長、岩井在郷軍人分會長、山崎理事、學校生徒等官民多數の出迎へがあり、ホームから廣場一帶を埋めた（寫眞は凱旋兵）

凱旋勇士は十日母國へ

鷹ける武勲を樹て、目出度く凱旋することになつた〇〇〇隊勇士〇〇〇名は吉井中尉指揮下に八日午後零時卅五分着列車で多數出迎へを受け來連市内各宿泊所に分宿したなほ該隊勇士は十日午後五時出帆の〇〇丸で母國へ凱旋の筈

總裁の裁斷如何で辭職する覺悟

鳩山文相所信を語る

【東京特電八日發】鳩山文相は政友會の態度決定問題に關し七日左の如く語つてその所信を明かにした

自分の進退について種々噂があるやうだが、鈴木總裁の裁斷によつて關係引揚げと決すれば勿論直に辭職する、さうでない限り今日自發的に單獨辭職するやうな考へはないが、自分の辭職が黨として必要なれば何時でも辭めてよい、たゞそれによつて少壯派をリードすることが獲得するといふことはない、また總裁の裁斷によつて辭めるやうになつても京大問題とは何等關係なく辭めるのだ、關係引揚げの場合三土氏と意見が違ふやうになることは思はぬ

滿鐵地方部施設

重役會で大體承認

滿鐵重役會議は八日午前九時から總裁室に正副總裁以下各重役、石本總務、市川經理、中西地方部長、千種衛生、有賀學務、多田地方各課長參集のうへ地方部事業計畫について審議し、地方部長から學務關係として鞍山小學校新築、新京、奉天、吉林、ハルビンの各小學校增築、衛生關係として新京鞍山兩醫院の增築、地方關係として鞍山市街計畫の改造について逐條説明するところあり、地方部の事業方針については大體承認したが準備々の具體的問題に關しては經費關係から決定を見るに至らず更に地方部において重役會の方針に基き同日直に課長會議を開き各事業計畫について再協議するところあつた、從つて今回重役會議にかけられた諸問題は特に急を要するものから順次重役會の決裁を求め本年度からそれぐ事業に着手の模樣である

南船支店長渡部重吉氏來任

【新京電話】（ママ）長に高見前支店長のあとをうけて就任する事となつた上海支店長渡部重吉氏は八千子夫人帶同八日入港長春丸で來任した、短軀、禿頭、濃い

上海に行くまでもシヤトルに居つた、大連には二十年前旅行に來た位で實は甚だこちらの知識に暗いので果して重任をやりおふせるか疑問としてゐる、只誠心誠意やる積りで航路であるといふ事を頭にきざみこんでこの時勢の波に乘つて行きたいと思つてゐる、高見前支店長とは面識の仲といふ程度の交際だ、手腕家高見氏の後だけに自分も大いにやるよ、十八日迄に新京に挨拶に行くつもりだ（寫眞は渡邊氏）

物なれた外交ぶり、流石に永い海外支店を廻つただけあつて如才がない、しかも頭にチヨッピリ殘した髮が同氏の肚の太さを思はせる、新任の挨拶

自分は永らく遠洋課の方にあつて外國方面を轉々としたものだ

熱河行 (十二)

武藤夜舟

甕風呂

第一線に在つて、奮戰さに、精力を消耗する將兵も、かの後には、第二線へ歸つての休養をする。青天井の甕し振りの埃と汗とを洗つた時に天下を取つた樣な氣持になる。「甕風呂に杏花散る喜峰口」と、松野尾大隊宮地副官の近作である。

徳川家達公內大臣說

【東京八日發國通】徳川家達公は本日正式辭表を提出したが辭任と共に牧野內府の後を承け內大臣の榮職に就くべしと傳へられて居る

土方總裁重任

【東京八日發國通】高橋藏相は七日午後三時官邸に土方日銀總裁の來訪を求め來る十一日任期滿了となる總裁の進退問題に關し藏相より現下の財界は依然非常時を脱せず總裁副總裁共重任されたしと內交渉を爲し、四十分辭去したが、土方總裁も之を諒とし總裁重任は近く閣議に附議し正式發令を見ることに內定した

駐奉佛領事更迭

【奉天電話】駐奉フランス領事ウオナホス氏は今回漢口領事に轉任し七日午後一時ほとで大連經由赴任したが後任は以前奉天に在勤せしことあるフレバン氏が來任した

はるびん丸

九日午前七時三十分大連港外着豫定

人事

▲澤井勇三氏（正隆銀行常務）八日朝發はさにて新京へ
▲細野繁勝氏（本社編輯局長）八日旅順白玉山祭典に參列、卽日歸社
▲渡部重吉氏（大阪商船大連支店長）八日入港の長春丸で着任
▲北西徳佐久氏（同營業課長）同
▲木原圓次氏（滿洲國土木課長）八日出帆山西丸で歸還
▲人形使節一行十七名　八日午前七時着列車で來連ヤマトホテル投宿
▲田邊貞造氏（北日本汽船專務）同上遼東ホテル投宿
▲飯田利信氏（同社員）同上
▲靜岡商業生徒三十三名　同七時四十五分着列車で同上
▲濱田騎兵大佐　同上
▲山崎滿四郎氏（遼陽副領事）同八時着列車で來連ヤマトホテル投宿
▲沼正記氏（新京日本大使館附）同上ヤマトホテル投宿
▲篠原氏（滿洲國民政部次長）同上遼東ホテル投宿
▲王慶璋氏（同土木司長）同上
▲阪下德道氏（同民政部督察官）同上
▲東亞同文書院學生一行小竹教授外八十四名　同上

蛇角

◇英國、盛んに「經濟閉鎖」を行ひ乍ら、一方「經濟會議で輸出を開かう」は聞えぬ話。

◇自由貿易の總本山が保護貿易の總本山に改宗、老大國の衰勢がよく目に立つ。

◇協議會の相撲りに勝つた斷髮、馬占山、相撲りどころか會社着服で從軍者にされさうとは滑稽。

◇採算悪い警米術に柔練術が機術を出した。民衆を無視したヤリクリは懲しからぬ、と。

◇飲々夏、男性的の夏が來た。

社會事業團體研究會組織

【奉天電話】滿洲國民政部にては各省の社會事業團體を聯合會を組織せしめることになり、奉天省においては紅卍字會、同善堂救育會孔學會等の社會事業團體の第一代表者會議を開催したが、先づ

東天紅 (107)

田中純 作　林一三 畫

光の街 (六)

成功のチャンスは英語を學ぶ者へ!

英語通信講座　研究社

ABCの讀方から十五箇月卒業

北支の戰雲漸く霽れんとし世界の視聽は今や經濟會議に注がれんとしてゐる。其の成否は姑く措き、今後に來るものは當に熾烈なる經濟戰だ! 而して此の平和の戰に必要なる武器、ひいては、諸事世界經濟の影響を受けざるなき我等の日常生活に不可缺なる常識は英語だ! 速かに本講座に來つて英語の基礎を掴め!

各級毎月學費全免懸賞試驗施行

英語獨學の最短コース!

◆堂々たる新撰九大附錄つき◆

(1) 研究社 英語讀本
(2) 英語讀本辭書
(3) 英語學習カード
(4) 英習字練習帳
(5) 英語學習 原色繪カード
(6) 課外讀物 マイ・フレンド
(7) 英語受驗講座
(8) 英語基本 四千單語集
(9) 英語入試問題解答集

◆內容見本進呈◆

東京麴町富士見町六丁目
研究社通信學部
(振替東京三〇八五五番)

ワッと揚る歡聲

御苦勞さま・平和の人形使節
萬歳々々・我らの除隊凱旋兵
けさ大連驛頭の搖ぎ

美しい人形を滿洲國に輿入れさせ、日本と滿洲とを愈々しつかりと結びつけた人形使節の一行と、事變以來赫々たる武勳を樹て、この度晴れて凱旋することになつた〇〇隊除隊勇士を迎へるといふ八日朝は、雲一つないからッと晴れ上つた絶好の歡迎日和、大連驛頭には早朝から使節の一行と凱旋勇士を迎へようとする各學校生徒、在鄕軍人が手旗、國旗旗を手に〳〵續々とつめかけ、身動きもならぬ人の波だ、定刻午前七時、列車がホームに辷り込むや、待ち構へたやうにわつと揚がる歡呼の聲「萬歳〳〵」と勇士を取卷く者「ようこそ……御苦勞さま！」と使節一行を迎へる者、歡波のやうなどよめきが、暫時しばしホームを搖がした

いさまもなく直に大連神社、忠靈塔に參拜、次いで市役所、民政署を訪問、滿鐵に婦人社員を訪れ、同代表として佐藤くに子さんの挨拶を受けた、引續き午前十一時打連れて本社を訪問して一先づ正午ホテルに歸つた、尚一行のうち松平女史を初め四名の婦人は同正午滿洲館における林總裁夫人の招宴にのぞむ由

出來るとなら 熱河へまでも
健氣な使節さんたち

人形使節の一行は團長松平俊子女史を先頭に、黄色の可愛いドレスを着た正使松平朋子さん、續いてセーラー服の副使川島悅子さん、坂本佐和子さん、最後に今を時めく西部隊長令嬢女學校代表の西忠子さん輕快な洋裝でホームにならぶ、出迎へた市内各女學生や婦人團の手旗の嵐、拍手の雨を浴びながら、一同揃つて驛前の廣場に出で、整列した凱旋勇士に默禮し滿鐵社員會吉田常任幹事等の案内で直にヤマトホテルに入つた、團長松平女史を訪へば、快く記者を迎へて語る

こんなに皆樣から歡迎して戴かうとは存じませんでした、自分達の使命が一層重く感じられます、子供達は皆元氣で非常によろこんでゐます、感想を申しますと何から申上げてい丶か判りませんが、私達新京に參りまして、これは震災一年後の東京のやうだと感じました、發剌と盛り上つてゐる姿を非常に頼母しく存じます、ハルビンは流石に古い町だけに非常に落着きがあり、殊に日滿露三國人がお互に夫々の立場から活動してゐるのを珍らしく感じました

そこへ本紙を手にして驅け込んで來たあどけない正使朋子さん

お母樣、私達の歡迎歌が出てゐますよ、わたしこれを切拔いて東京のお友達に、この歌をお教へしませうね

女學校代表西忠子さんを捉へてさう〳〵お父さんに會へなかつたんですね

と言へば

えゝ、でも色々お父樣のお話を承りましたし、お父樣の所へ行くとおつしやる方に手紙を言傳したりしましたので、もうこれで澤山ですわ、出來れば熱河へも行き度いのですが……執政は割りに平民的でいらつしやるのですつかり恐縮してしまひましたわ

と流石武將のお孃さんだけに、長い旅路にも少しの疲勞の色を見せず、はき〳〵した言葉で應答してゐた、かくて一行は疲れを休める

眞夏の行進曲
群像の動きいと朗か

眞夏六月のカレンダーがめくられて野に山に海に散策に行樂に躍動だ節だ、眞夏の感覺は疲れをいとも動かです、二三日來の鬱陶なる雲の覆ひも一昨夕の驟雨とともに除方もなく立ち消えて晴たらしく八日は朝からからりと澄み切つたスカイ・ブルーの色の深さ、水銀柱も上昇し午前十一時には二十六度を示し暑さも漸々本格的に眞夏へ眞夏への行進曲だ

二三日來全滿に發達した低氣壓が通過した後が一時高氣壓になつて温度は二三日來昇つたやう

だが緩慢になる一方日射が強くなつたから本當に夏らしい暑さになつたのです、此暑さもこれで續くと思ひます

と觀測所では語つて居つた

歡迎！人形使節　（上）はけさ大連驛著の一行（下）は滿鐵社員會婦人部が使節に寄贈した支那人形

お伽の夢載せ
帆船・水産練習船「おしよろ丸」ぽつかり現はれる

眞蒼な海を割つて北海道帝大水産部の水產練習船おしよろ丸は白い船姿を八日午前十時頃大連に現した、兄貴格の商船學校練習船海王丸より一足お先へそのスマートな船姿と數多い海の若人をのせて來港したのだ數年前一度と大連には二度目のお目見得である、船名「おしよろ」は鄕土色豐な趣を見せたもので、大垣船長、梅田事務長をお父さん、お母さん代りに實習生十名が乘つてゐる、スタ〳〵と延びた三本の檣、サヨリの鼻のやうにグンと突き出た船首、キリ〳〵捲かれた何枚かの帆、作業服で狹い船内を栗鼠のやうに走りまはる練習生、北海道を離れて早何日になるか「そんなセンチは止せやい」でいづれも潮燒した赤銅色の若人達元氣一杯である、同船は四百七十一噸、帆走と汽走を兼ねた練習船としては小型だが理想的なものであると、入港とともに第三埠頭三番バースに横付けられた

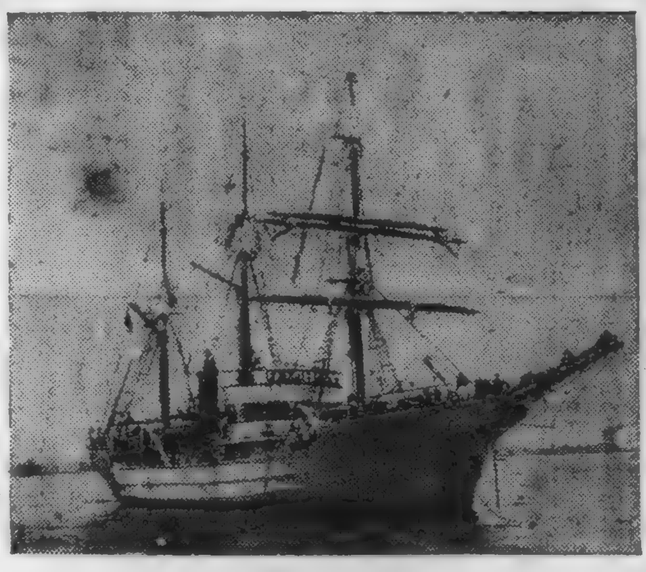

けさ入港のおしよろ丸

新京事務所側の意向
列車時刻改正

【新京電話】今春の滿鐵線列車運行の時間改正に就して既報の如く新京鐵道事務所では管内各驛への意向を問ひ合せて取纏め中であつたが、その結果

一、内地より新京への旅客の便の爲現行釜山發奉天行急行「光」を奉天驛で打切らずその儘新京まで延長、午前七時新京に到着せしめる案、復行は現行通り午前十時發とす

一、右の結果第十五列車の奉天以北を約三十分早め、新京着午前六時とし、第十五列車は新京を午前十一時發とす

一、四平街新京間及び鐵嶺四平街間の〓油動車運行を一往復增加する

等の三意向を七日本社宛提出したが本社からの草案の照附あり次第更に管内の意見を聽取し纏まつた上最後の協議を遂げる筈、十五六日頃高橋旅客主任が赴連のはず

銀幕に唄ふ藤原義江『叫ぶアジア』試寫會
本社主催協和會館で

關東軍參謀部作詩の「討匪行」を作曲しビクターレコードに吹込みその印税を在滿皇軍慰問に獻金したわれ等のテナー藤原義江が再び起つて「討匪行」を主題歌として滿洲に大〓ケを敢行して軍部及び滿鐵の大々的未曾有の後援を得て完成した關東軍參謀部原作、伊藤大輔脚色、内田吐夢監督、伊佐山三郎撮影、〓〓義江主演、助演二、千葉早智子助演、P・C・L錄音、オールトーキー「叫ぶアジア」十卷はこの程新京及び奉天にて軍部關係の檢閲を受け愈々本社主催にて滿洲一般封切に先立ち來る十二、三日の兩夜協和會館にて大連〓〓〓〓社員倶樂部後援にて「叫ぶアジア」有料試寫會を催すことになつた、兩夜のプログラム會費その他は追つて詳細發表する【寫眞は藤原義江と千葉早智子】

馬占山の上陸
華々しい入國とは眞赤な嘘
上海からの歸連者談

消えたり現れたりの馬占山、どうやら部下の身を蘇炳文等と共にイタリー汽船コンテ・ロッソ號で大張りなして上海に現れ一まづ南京入りをしたが、八日入港長春丸の事務長の語るところによると、馬占山の入國ぶりは傳へられてゐる程華々しいものでなく、馬占山は上陸を大いに警戒して皆つて上海事件の際皇軍が上陸した七了口よりひそかに上陸したもので、上海では馬占山が北滿において英雄を氣取つて抗日反滿の軍を組織してゐた當時募集した寄附金を馬自身がひとり着服したと云ふので、馬占山の上陸を待つて從卯きにせんといきまく連中が多いのにすつかり悄氣ついたものらしいと

四回續けざまに火藥庫の爆發
附近の家屋は殆んど傾斜す
濱松飛行聯隊の椿事

【濱松八日發國通】七日午後八時二十五分濱松市外三方ケ原飛行第七聯隊の火藥庫爆發し、三回も續けざまに爆發したが、更に十一時四十五分及五十分の二回に亙り大音響と共に物凄い火焰を立て、またも〳〵爆發した、火災を起した建物及火藥庫は殆ど爆發して燃え盡し第四回の爆發に依り火藥庫は附近の輕油庫に引火し輕油は燃ゆるが儘に放置する外手のつけ樣がない、又爆發により附近の西岡町郵便局其他は大被害を受け、濱松飛行機製作所は木製の壁が粉碎され其他の家屋も傾斜して殆ど使用に堪へぬ程度になつてゐる、尚附近一帶の電柱倒れ電線切斷された爲め暗黑となり人心極度に不安に驅られ、濱松高射砲聯隊始め消防組靑年團總出動宛がら戒嚴令下の如き嚴重な警戒を行つてゐる、原因につきその後聯隊への報告に依れば七日岡山陸軍兵器支廠より到着せしる爆彈を馬力二十臺で第七聯隊に運搬中過失あつたもの丶如く同聯隊の損害は多大、死傷者も數十名ある見込みである

重輕爆撃機十數臺大破す
重傷者八名を出す

【濱松八日發國通】八日午前四時迄に判明せる被害左の如し

一、爆彈庫三棟、及天幕内に積置いた爆彈全部爆發一般建物は聯隊本部を始め各中隊營舍醫務室自動車庫全部に亘り屋根を拔き窓ガラスは殆んど破壞した

二、飛行機は格納庫にあつた重輕爆撃機十數機大破し其の内數機は使用に堪へぬ模樣で格納庫は兩側二棟大破した

三、ガソリン庫二棟全燒しガソリンは尚は盛んに燃燒中で加工場と二棟發動機試運轉場二棟も全燒した

四、行方不明者聯隊材料廠附二等輸工長大瀧文雄、火藥運搬人夫監督須方正一、飛行機製作所宿直員及學生六名重傷濱松衞戍病院に收容されたもの金指伍長中尉寺澤多次郎一等兵外五名、人夫三名の八名で輕傷者は多數ある見込みである

陸軍省發表

【東京八日發國通至急報】陸軍省午前十一時發表

一、七日午後八時四十分頃兵營西南隅にある彈藥庫先づ爆發し火は續いて二棟の火藥庫倒壞し火は輕油庫に移り之を燃燒せり

二、昨七日人夫二十三名を使役し補備教育用爆彈を倉庫前の天幕前に整理中なりしが作業の完了せんとする午後八時四十分頃折柄巡回中の歩哨が輕油庫附近において兵營西南隅に在る彈藥庫の方向に當り〓〓を發射せる程度の爆發音響と共に高さ約三十間の炎柱の立つを見たり、次いで第二第三回の爆發起り火藥庫も又相次いで爆發せり、時に午後九時三十分頃なり、間も無く彈藥庫前の輕油庫火災を起し燃燒したり

三、輕傷將校一名、下士官二名、兵八名、職工一名、人夫二名、重傷兵一名、人夫一名外に三等輸工長一名、人夫一名生死不明

四、建物は前記彈藥庫等破壞せられたるもの八棟にして内六棟は或は屋根飛散し又は傾斜〓〓ばされたる程度なり、外に當日運〓せられたる爆彈を收容しありし天幕及び輕油燃燒し又重爆撃機二機、八八式輕爆撃機三機、八七式輕爆撃機一機（以上の爆撃機は全く舊式に〓す）破壞せらる、聯隊の建物若干及び窓硝子を破損す、原因目下調査中である

新兩切 二〇本 リバイバル

時代の要求として生れた東亞の人氣〓切ミユーズは人も知る通り一躍愛煙家の寵兒と化し忽ち壓倒的人氣を博したが今回その姉妹品として二十本入 リバイバル が發賣された

これ又高級な喫味と近代色の新包裝と更に二十本金拾錢と言ふ破格價から發賣早々人氣を呼んでゐると（カットは二十本リバイバル）

同文書院學生北行

滿洲國各縣の産業行政の調査をなすことになつた東亞同文書院學生八十四名は小竹岡教授に引率され八日午前九時發はとで卒業生多數の見送りを受けて北行した、一行は一先づ新京に行き、それより各四五名の班に分れ夫々各縣に向ふ由である

天氣豫報　九日

西の風　晴

滿潮（午前十一時五十分 午後十一時〇分）
干潮（午前五時一五分 午後三時五十五分）

各地温度（八日午前十一時）

大連	二六	奉天	二六
旅順	二五	新京	二四
營口	二三	新義州	二三

けふの小洋相場（十二時半）

金百圓は一二八圓一五錢

諸類燒御見舞

今般當事務所本棟類燒の節は早速御見舞に預り殊に多數御同情を寄せ下され厚く御禮申上候

大連市加賀町　大連倉庫

濱村善吉氏慰勞茶話會

來る九日午後四時半から大廣場ヤマトホテルに於て開きます、時間正確、會費壹圓五拾錢出席希望者は同日午前中にホテル玄關（電話三一一一）まで申込み下さい

六月七日

發起人

山西恒郎　山崎元幹
小川順之助　高柳保太郎
松山忠二郎　實性確成
高田友吉　上島慶篤
ジ・ゴールマン　石村誠一

六月八日午後八時より

人形使節團長

松平俊子夫人特別講演

春日町　日蓮宗大連寺本堂にて

一般御來聽歡迎す

主催　日宗婦人會

モマズ、コスラズ、ヒトリでに洗濯の出來る

スクッレ

有名藥店雜貨店にあり

滿洲總代理店　ニチナン　日灘洋行

齒科・口腔外科

田上齒科

播磨町五五（幼稚園前）

ペン字上達法

ハガキで申込めば必ず上手に書ける秘法見本無代 早速申込め

東京市早稻田 東洋ペン習字研究會

はりと灸　松尾仙庵堂

聖德街三丁目二三五　電九四七八番

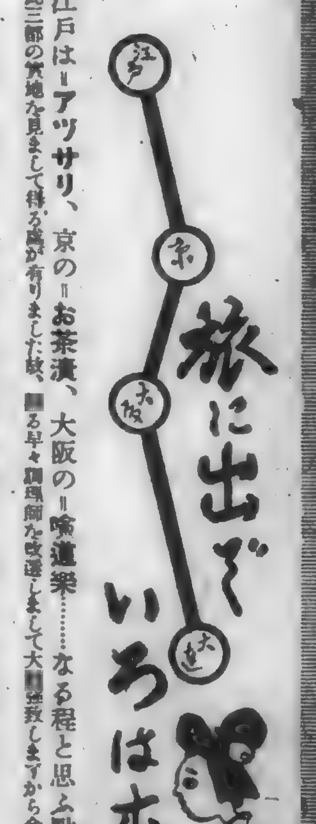

江戸は＝アッサリ、京の＝お茶漬、大阪の＝喰道樂……なる程と思ふ點が澤山御座いました。此三都の實地を見まして持ち歸りました點が有りました故、〓る早々調理師を改選しまして大〓致しますから今迄より以上御引立の程を…

六月末日まで特別デー（季節ビール、サイダー呑放題）（女中祝儀共）

會席九品御飯附—五人以上（御一人樣）金二圓五十錢

すき燒、よせ鍋、博多名物水たき……御好み次第、出前も致します

◇…〓外の御〓りには汗流しの用意もしてあります

福牌軍手

卸 實 大連市信濃町〓〓　山本洋行　電話四五七番

故軍事參事官陸軍大將從二位勳一等功四級金谷範三閣下本月六日東京にて御逝去被遊候事誠に哀悼に不堪茲に同志と共に明九日午後四時西本願寺において追悼會相營み申可候間御參拜被下度此段謹告仕候

昭和八年六月八日

親戚總代　五泉寶三
友人總代　高柳保太郎
大分縣人會

治療

現今は藥療專用より無藥治療に移りしつゝあり病質に因り無藥治療の効果大なり

胃腸病　藥療の効なき慢性胃腸病でも治療患部へ徹底敏活に治療作用を行ふ
淋病　藥療の効無き慢性淋病でも殺菌敏活に治療作用を行ふ
神經痛　頑固な坐骨神經痛の如も骨肉透過し敏活に治療作用を行ふ

前記の病に特別効果あるは人體の骨肉を透し殺菌治療の二大作用するに因る

初日無料　一回の治療で効果の有無を試す

大連市大山通二ノ四二（林洋行横入）

滿生堂透過光線科本院

6月8日夜間

今晩！

ダンスファンへ●……

淡谷のり子孃のサインはペロケにて……進呈

お早く……制限があります

ダンス・ペロケ

ドジャーンと一發！

碧空に轟く大砲の音、なあーんて強勢、言ふんぢやありませんが、遲蒔ながら近くタンゴバンドを一枚加へましてツーバンド、ノーレコードと斯樣致します。

◆十日、十一日、十二日毎宵六時より

幸運の星ダンスの夕（開催）

鬼が出るか蛇が出るか、正に斬新奇抜、

（ダンス）浪速町　大檢ホール

肛門病患者に急告

東京肛門病院長谷泉先生は今回皇軍將士慰問の爲め來滿せられたるにつき此の機會、弊院の懇請に依り本月八日より向ふ約一ケ月間弊院内に於て肛門患者の診察に從事せらる丶御希望の方は至急來院相成度し

但し現役軍人の方は無料

大連市信濃町六三

弘濟醫院

院長　辻慶太郎

電話七〇五五番

家庭

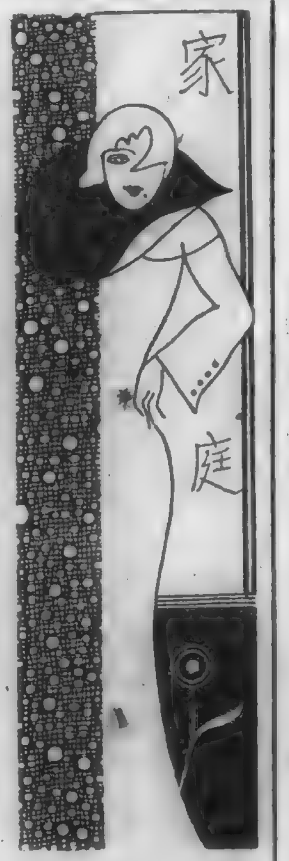

鷄の世界にも梅雨期に異狀あり

折角肥らせた雛鷄を倒さぬには斯んな注意が肝要

春孵った雛鷄も春の好シーズンで調子よく成長し、成績のよいのは百ケ日位で産卵を始めます、とに角乾燥した滿洲は養鷄に最適地とされてゐますが、入梅期になりますと鷄の世界にも異狀を來たして相當色々の病氣が流行ります、で梅雨期の雛鷄の手入れ法及び諸注意に就いてお話いたしませう

日一日 と目立って大きく育ち、丈夫さうに見える雛でも實際のところ骨は成長し切ってゐないので、雨に濡れて風邪を引く場合がよくあります、で鷄舎に雨がかゝらぬ樣に覆ひをかけてやる事です、梅雨期に入りましたら、たとひジメ〳〵した雨は降らなくともカビが生えますから鷄舎を清潔にする事はいふまでもありません、殊に敷藁は乾燥したのと取り換へていつもサッパリさせておきます、鷄舎が不潔だと梅雨後にはワグモ、羽蝨といったものが繁殖し鷄の成長を妨げます

羽虫が つきましたら砂浴場を設け、それに硫黄華（硫黄を自分で砕いても結構です）を混合してやりますと大概死んでしまひます、ワグモは小さいけしの實大の赤い蟲です、これは、トマリ木、巣うけ、屋根裏など、鷄舎の内の隙間に生棲して居て南京蟲の樣に夜出て來て鷄の血を吸ふ蟲で、このため鷄は睡眠不足となり衰弱して健康を害します、驅除法としては石油を隙間にぶつかけたらわけなく死んでしまひます、又硫酸ニコチンを鷄が寝る前にトマリ木に塗っておきますと出て來たワグモは死んでしまひます

鷄には これから蛔蟲が寄生する時期で、そのために發育を害しますから今驅蟲藥を與へておく必要があります煙草の粉（卷煙草の端切れでも結構です）などとっておいて水に一晩つけてその汁を水の代りに時々飲ませる事は相當效果あるものです、最も效果があるのは「ケイホ」でせう、これを一年に一錠（梅雨前）飲ませます、早速虫を排外して了ひます

鷄痘は 蚊が出初めてから流行る病氣で、蚊が病毒を傳染させます、豫防は蚊が入らぬ樣に支那人が賣ってゐる安い網を買って鷄舎を圍んでやり、蚊とり線香を焚いてやる事は相當効果あるものです、木の葉を燃やしてやる事も一方法です、萬一かゝりましたら、トサカに黑い斑點が出來ますからこれを鋭利なナイフでこさいでやったのちに、硝酸銀（五錢あれば充分です）を十倍の水に溶いて、[illegible]にしたして、つけてやりますと二、三回で治ります、放っておきますと、食慾が減り衰弱して、最後には死んだりヂフテリアの樣な病氣を惹起すやうになります

コロリ〳〵 と鷄が死ぬのはコレラやペストと見て早く處置して處理することです、コレラとかペストは接觸によって傳染するのですから早期の處置をとらないと他の鷄まで殺してしまふことになります、近所でコロ〳〵鷄が死ぬ樣な場合は決してお互に近づけないことです、家庭の人が鷄舎に入る時はリゾール水を下駄拭に撒いて、それで靴、下駄などよく拭って入ることです、履物から傳染し鷄を殺してゐる例はこれまでに多く私たちが經驗した所です

他家か ら鷄は貰はないことです、貰った場合は數日隔離しておき、異狀を認めないものでしたら一緒の鷄舎に入れても差支へありません、決してえたいの知れぬところから持って來ないことです、三ケ月位で卵を産み初めた雛は却て後の經過はよくありません、大きい卵を産むのでしたら三ケ月はおいしい動物性の飼料を與へ、四ケ月目から五ケ月半位（産卵前）までは出來るだけ植物性の飼料だけをやり粗食をさせ、産卵前になって又動物性の食餌を與へますと、卵も大きく産卵率もよいものです（滿洲農事協會益尾氏談）

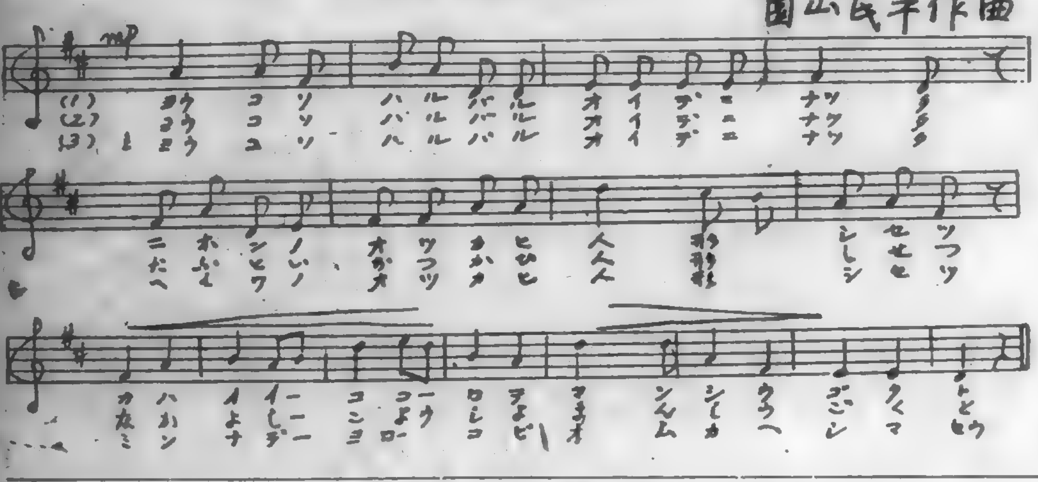

人形使節歡迎歌　石森延男作詞　園山民平作曲

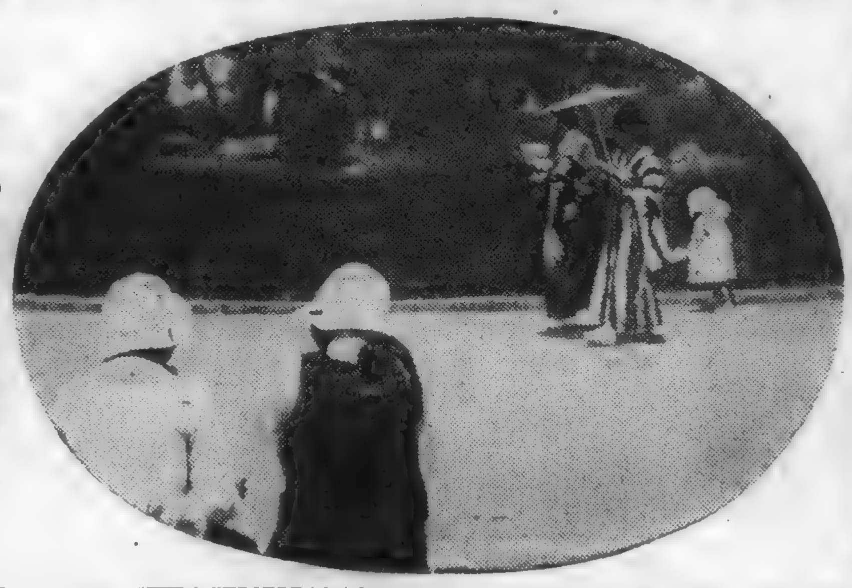

さゝやき　大連大廣場にて

心から母を禱ふ

皇太后陛下御誕辰の佳き日に　大連で母の日の催し

母性を尊重し禮讃すると共に、一人一人の心に子として母の愛を更に新しく認識せしめたいと滿鐵地方部、大連市役所、大連婦人團體聯合會、滿洲社會事業協會が共同し來る六月廿五日畏くもわが皇太后陛下の御誕辰の佳き日を卜して「母の日」を催す事になりました、當日は午後一時から滿鐵協和會館に市中一般のお母樣方を招き各女學校小學校生徒等が感謝歌「母を語る」音樂、童話、舞踊、狂言等を演じてお母樣をねぎらふことになりましたが、この日電車内や大商店のショーウインドには母性を讃へるポスターを掲げ、カーネーションの胸章を配布し、又放送局からは母性に關する種々の放送がある筈で、尚各中等學校生徒に「母」の作文をつくらせてその優秀なものを表彰する等目下種々計畫中です

ミツタン ト ボンコ
センソウ ノ マキ
（70）橋本清史作並繪

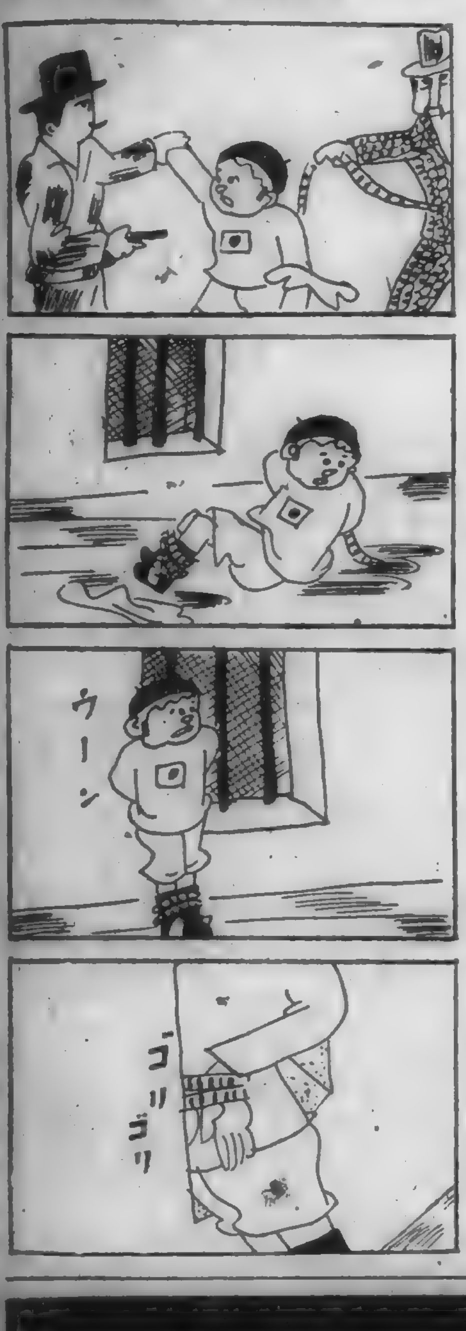

ピストル ヲ ツキツケラレテ サスガノ ミツタン モ ヘイコウシタ。

アラナワ デ シバラレテ ロウヤ ノ ナカ ヘ ナゲコマレテ シマツタ カワイサウニ

マドノ ソバ ヘ ヨリカカツタ ミツタン ハ ナニカ ウナツテ キマス

ゴリ ゴリ ト カベ ノ カド ヘ ナワヲ コスリツケテキタノ デス ゴリ ゴリ ゴリ

梅雨期に多い乳兒の失敗

牛乳に對する母親の知識

乳兒が牛乳で失敗するのは梅雨期が最も多いのです、牛乳を攝取する上に一ばん必要なことは生鮮で清潔であることですが、配達された牛乳に就いては次の樣な注意が肝要です

牛 乳は飲ませる前には必ず七十度位の熱で三十分ほど熱氣消毒をし、そして直ぐのませない時は攝氏十度以下の温度に冷却して置くことです、それには冷藏庫に入れるか、又は水道口に一尺二、三寸のガーゼを結びつけて牛乳壜をつゝみ少量の水を絶えず出して置けば朝配達されたのでも夕方まで充分持ちます

良 否を見分けるには試驗管に少量の牛乳をとりこれに六十八%か七十%に薄めたアルコールを同量加へて何の變化も呈されば新鮮な牛乳です、古いものは粗大な凝塊が出來ます、また牛乳壜を冷涼の場所に二十分間ほど置いたのち、これを窓際で高く持って見て壜の底に黑とか褐色の砂の樣な沈澱物があり、これを傾けて移動する樣な場合は飲んではなりません

溫 めて固まる牛乳や配達された時壜の口に少量固まったものがあるのは腐敗したためでなく脂乳といって別に害になりませんが、人によっては下痢することもありますから適度した方がよいでせう、夜牛乳兒にのませる用意として牛乳を床の中に運んで置く方がよくありますが、母親は面倒でも飲ませる度毎にいちいち加熱して與へることです（大連醫務衛生係小[illegible]氏談）

ぢ疾　痔疾性病專門　內田医院　院長 內田鎮一　西公園町六五・土橋時計店樓　入院隨意・電話五六五六八番

季節の野菜料理

豌豆、新ジャガ、新牛蒡等々季節の野菜が豊富に手に入る樣になります時、何か變化のある御料理を食膳に供りたくなります、變った美味しい御料理三種御紹介致します

◇…かきあげ…◇

▲材料（豌豆、人参、新牛蒡）

●調理法＝豌豆は洗って皮をむいておきます、人参は洗って皮をむき、せん切りにしておきます牛蒡も同樣皮をこそぎせん切りにし各皿にとって水を切って用意します丼の中にメリケン粉を入れ、この中に水を加へてドロドロになった時に、材料を各等分に混じて小丼に入れ、材料が混ざる位の分量に衣を入れます、鍋に胡麻油を入れ煮立った時に材料を入れましてカラリと揚げます、[illegible]油をつくり大根卸しを添へて暖かいうちに供します

◇…きんとん…◇

▲材料（新馬鈴薯、豌豆）

●調理法＝馬鈴薯は洗って皮をむき、大きさを揃へて切り水から軟かに煮ます、水は馬鈴薯を被る位入れましてよく煮ます、軟かになった時に砂糖を入れて汁のなくなるまで煮つめ皿にとっておきます、豌豆は洗って皮をむき湯の煮立った時に鹽一つまみ入れて豆を入れ柔かになるまで茹で裏漉しします、鍋に豌豆の漉したものを入れ、砂糖、味淋を入れ火にかけ程よく強火で煮つめドロリとなった時鹽少々を加へそれに前の味つけした馬鈴薯を入れ、あっさりと混ぜ小丼に盛ります

◇…玉子まき…◇

▲材料（玉子、玉菜）

●調理法＝玉菜は芯を取り外側のこはい葉をとり一枚づゝはがし三四枚用意致します、玉菜はあっさりと熱湯に通しまして笊に上げ水氣を去ります、甘酢をこしらへてその中に二十分位漬けておきます、玉子は丼にこはしよくかきまぜ、砂糖及び鹽少々で味をつけ、フライパン又は玉子焼鍋に胡麻油をうつすりひき、うす焼玉子をつくります、玉子焼が出來ましたら先に甘酢に漬けた玉菜を出して玉菜をひろげその上に玉子焼をのせ、小口から卷いてゆきます、まけましたら凡その大きさに切って、切り目を上に向け皿に盛り甘酢をかけて供します

砂場は子供の樂園です

◇深さは一尺五寸が適當　砂場のつくりかた

子供は砂いぢりや泥いぢりが大變好きです、砂場を作ってやりますと、大喜びで山や川をつくったりトンネルを掘ったり、割箸で橋を架けたり、お團子を作ったりして終日飽きなく遊び暮します。何處の御家庭でもお庭にこの樂園を作ってやって自由に、存分に遊ばせてやりたいものです

▽……△

砂場は木造にしても結構ですが、コンクリート作りが最も丈夫でよろしいのです、大きさは自由ですが圓い地形には圓形の砂場、長方形の地形には長方形の砂場といふやうに作る庭の形に合せてつくりますと、大體見た眼によろしいものです、大きさや形は自由でも、深さは一尺五寸が適當で、底に五寸位割栗石を入れてよく叩き固め其上に清潔な砂を入れるやうに致します、なほ内側の壁で、縁から五寸程下った所に、巾五寸程の棚を取りつけてやるがよいのです、子供達は其處に道具を載せたり、作ったお團子を並べたりして遊ぶに大變都合がよいのです

▽……△

砂場の砂は、三日に一回位の割で灌水いたします、灌水せずに置くと乾燥し過ぎ飛散しますから却て不衛生になります、いつも握って固まる程度に濕氣を保たせて置くことが必要です、そして每日遊んだ後は、一ケ所に山形に砂を掻き上げて置くことが必要で、さうすると降雨にも濡らされず、子供が砂いぢりをしはじめるにも具合がよいのです、なほ砂場の上には日避が欲しいですが、これはスダレなどでない方がよく、藤などの樹木で覆ふ方がよいのです、砂場に備へる器具はシャベル、レーキ、スプン、砂漉し、背嚢の立木、菓子型などです

ハネフトン修繕　大連市初音町二七九　中川工場　電話三二一三一

大連シナノ町一一一（イワシロ町電停前）　吉岡歯科医院　電話呼四六三四番

和漢名家習字本大成

法帖大衆化の欣び！

歐米心醉から醒めた日本に近頃俄然書熱が高まって來ました。曩に「書道全集」刊行によって聊か書道勃興に先驅したる我社は茲に國民大衆の熱望「よい習字本を廉く提供せよ」に答ふべく本全集の刊行を決しました。字の上達は名家の書を習ふに限る。本大成は、漢字假名ともに古今一流大家の眞蹟拓本中、習字本として傑出適當との定評あるもののみを選び精巧なるオフセット印刷に付し、極めて廉價に江湖に見ゆるもの、字の上手になりたい方々は、此の好機を逸し給ふな。御本人の爲にも子孫の爲にもぜひ一部をあなたの御家庭にお備へ下さい。

見よ古今に冠絶する名習字帖！

監修　河井荃廬　比田井天來　中村不折　尾上柴舟　田中親美　岩田鶴皐

書道の功徳は手習ひをして始めて其の眞價を知るのである。然し「書が上手になりたい。然し高い書を拂つて法帖を買つたが、高遠で飛びつき難い。何かお手本として適當なものはないか」との聲は當に關心を持つもの、等しく洩すところである。この習字本大成はこの缺を補はむが爲に生れたのである。

書を學んで妙境に至らむとせば模範とする所を心して選ばねばならぬ。最も學び易き代表作にして和漢とも千古に傑出せる名人の作を集大成せるものが本大成である。

此等古來の書聖大傾の書を習手本として學ぶことが出來るならば何人も能書家として、その[illegible]の如何を問はず格段の進歩を計り得るであらう。

第一回配本　本日發賣！

趙子昂　大成殿記・三門記
藤原行成　和漢朗詠集抄

二冊函入同時配本

●元に子昂の大[illegible]ありて始めて書は時代をもつて軒輊すべからずとの言あり。この書はまことに圓熟暢達なる子昂の面目躍如！

●畏れ多くも歷代皇后陛下の御手本であつたと云ふ。上代假名を語るもので行成の朗詠を知らぬものはない。

番號	書家	書名
1	弘法大師	金剛經開題
2	時原春風	弘傳眞言止觀兩宗官牒
3	小野道風	屏風土代
4	藤原行成	和漢朗詠集抄
5	紀貫之	高野切
6	近衛豫樂院	新古今集序
7	賴山陽	新居帖
8	貫名海屋	山田公雪冤碑
9	中林梧竹	草書
10	巖谷一六	行書
11	日下部鳴鶴	大久保公神道碑
12	松田南溟	草書白樂天長恨歌
13	王羲之	集字聖教序
14	唐太宗	溫泉銘晉祠銘
15	虞世南	夫子廟堂碑
16	歐陽詢	九成宮醴泉銘
17	褚遂良	雁塔聖教序
18	顏眞卿	千福寺多寶塔碑
19	米元章	行書
20	趙子昂	大成殿記三門記
21	文徵明	細楷
22	董其昌	草書
23	鄧完白	隸書
24	吳昌碩	石鼓文臨書

全廿四帖　一帖五十錢（申込金ナシ）
每月二冊同時に配本（二冊で一圓）
用紙別漉剛扇紙。印刷高級オフセット　唐本仕立袋綴各帖七十頁平均島の子表紙別冊附錄付
締切六月廿日　內容見本（申込次第進呈）

東京日本橋吳服橋　平凡社（振替東京二九六三九）

小兒科專門　金子醫院　醫學博士 金子基藏

乳兒・幼兒・專門　幡井醫院　大連市西公園町一三三　電話四八五九

內科專門　安富醫院　電話八五〇〇

科器尿泌　專門　重富醫院　入院の應需

產婦人科　岩男醫院

大連市信濃町市場正門前　安富眼科醫院　電話21819番　明敏富安

滿日各地版

停戰協定直後の白玉山招魂祭
遺族各方面の代表者參列して昨日莊嚴に執行さる

【旅順】旅順白玉山春季招魂祭典は日支停戰直後の感激的記念に止められる六月八日午前九時三十分から山頂納骨祠に於て執行された雨上りのカラリと晴れた秘境の聖地

これより先き七日の宵祭り當日午後六時過ぎからは全市の大小國旗が一時でスッカリと新装され祭典氣分は滿洲に滿つる新緑の白玉山表忠塔南側中腹の忠烈イルミネーションは暗夜に描出す不夜城の美觀氣の早い町内餘興子供連中の御輿は早や夕闇を破つて「ワッショイ〳〵」の聲勇ましく飛出したが如何にも非常時の招魂祭らしいのは乃木町三丁目子供連がいづれも鐵兜を冠り軍衣快裝で國旗を振り〳〵大砲を曳行しつゝ軍歌高らかに行進する熱狂振りであつた

本祭の八日は納骨祠の上段左側に舍には安藤祭典委員長を始め各係員また關東長官代理西山財務局長を始め在旅文武官、各團體代表者婦人團、市民參列の上河野神官以下各神官に依つて型の如く莊嚴なる祭典が執行された、齋主の祭詞玉串、祭典委員長の祭文玉串奉奠に次で遺族總代として往年二〇三高地に於て名譽の戰死を遂げた故中村吉藏中尉の令息現關東廳技手中村吉秋氏より恭しく玉串を奉奠されたそれより參列の關東長官（代理西山財務局長）海軍代表（津田要港部司令官）陸軍代表（矢澤一等軍醫正）將兵會代表（乃高陸軍少兵大尉）官衙代表（下田檢察官長）學校代表（野田工大學長）各地代表（安藤要港司令官夫人）市民代表（米岡市長）在旅各宗佛教團代表井上龍心寺住職、亞側代表として在奉天のセミョノフ將軍等順次玉串を奉奠禮拜を行ひ斯くて旅順重砲兵大隊、關東軍無線電信教習所、憲兵隊旅順教習所、旅順衞戍病院、入營中の十六師團隊より順次隊外准士官在郷軍人分會、學校生徒兒童少年團小學生各町餘興團一般の參拜等が行はれ國家非常時の招魂祭に相應しき盛大を極めた（寫眞は宵祭當夜の白玉山イルミネーション光景と餘興子供の大行進）

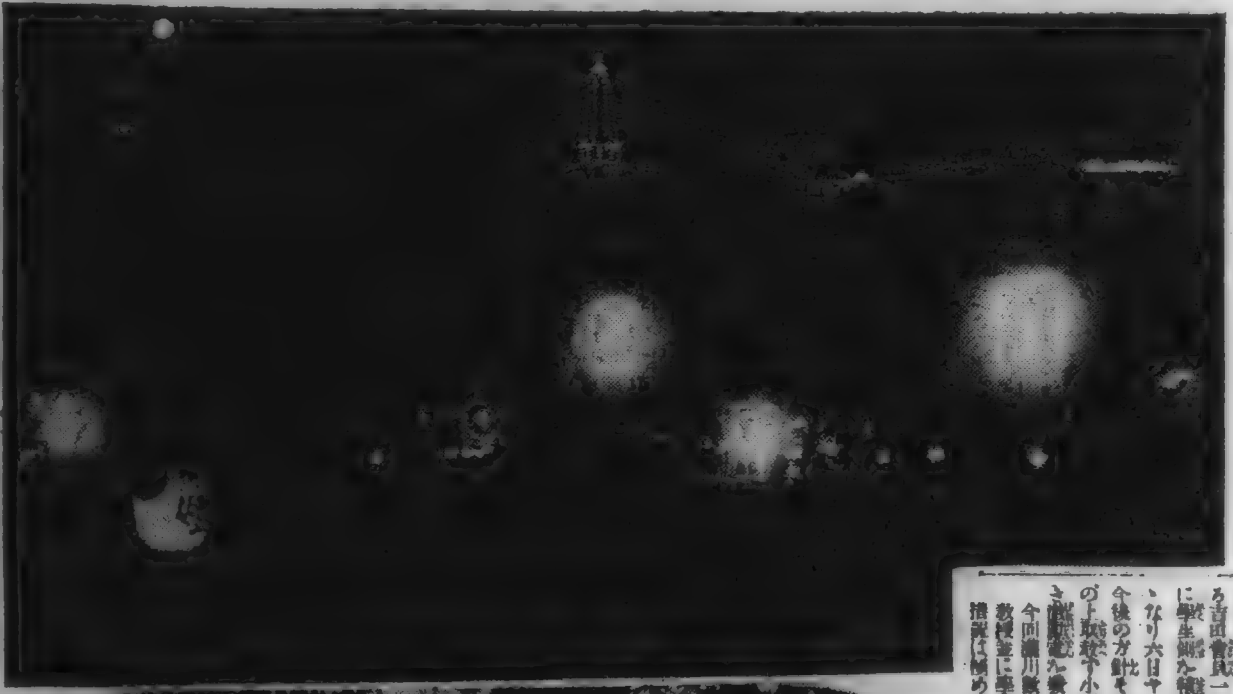

白玉山めがけて餘興團續く
早朝からの賑ひぶり

【旅順】八日午前九時から白玉山上空に轟いた一發の煙花に依り例年に無い盛大振りを現出した、白玉山招魂祭は期來の快晴非常時の御祭り上向つた景氣の爲め附一層の大賑ひを呈し午前九時半から山頂に於て執行された式典の中ば頃既に各町の餘興團體は次から次へと上つて來る參拜市民の人出絶えまなき參道の往來歡樂と熱狂の繪である、一齊に街頭へ繰り出された此日の日滿人數凡そ二萬餘、旅順全市の人出だ、殊に増えた諸店舖、昭和園前の餘興場、相撲、劍道試合、弓道奉納試合、昭和園内の柔道大試合は一時半から一齊に開始される各町の餘興、御輿、假装行列、花柳界の踊屋臺は例年の如く全市に亘つて練り歩かれ囃子の浮立つ音色は全く全市日滿人を熱狂せしめ人の波歡喜の爆發だ

法學部を支持 吉田會起つ
京大騷動に激勵電

【奉天】京大瀧川教授問題に關し奉天に於ける同大學卒業生より成る吉田會員一同十餘名は法學部並に學生側を積極的に支援することゝなり六日ヤマトホテルに會合し今後の方針その他につき協議の上教授并小西京大總長宛左の如き激勵電を發した

今回瀧川教授問題に關し法學部教授並に學生各位の執られたる措置は極めて至當適切なりと認め極力支援す目的貫徹のため一層の努力を望む

尚滿洲の同窓生と聯絡をとり左の如き聲明書を發することになつた

聲明書

我等は瀧川教授問題に關し協議の結果法學部教授並に學生一同の持したる措置は極めて至當適切なりと認め極力支援すると共に文部當局の反省を促し母校不安の一日も速に解決せられん事を望む

陸地棉早熟豐產種 關東廳、選出に成功
滿洲棉作界の福音

【旅順】滿洲に於ける棉花栽培に就ては内地に於ても非常に關心を以て居る際、關東廳農事試驗場の中富良夫技師は陸地棉の早熟豐產種の選出に成功し棉花栽培者の一大福音が近く發表されることになつた、右に就て關東廳農林課によるとかつて關東廳が關東州に棉花の獎勵を始むるや東洋棉に比し繰棉歩合高き陸地棉（キングス・イムプルーヴド）種……

所謂「圖書館」
時代にもだゆる若人に生への泉

モダン奉天の ピックツ（8）

旅順要港部に感謝電

安東朝倉翁の還暦祝賀會

席温まる暇なく大村部隊又出動
安奉沿線の住民感激

新城子附近部落に强盜

諸明軒歸順
撫山城で擧式

危險

鴨江の流筏少く 樺太材輸入
當業者資材難に喘ぐ
製材價格 統制困難

田坂警部補

第四回見本市 安東側參加者

旅順商店案内

桐乃家の新製品　桐乃屋菓舖

夏物品揃大安賣　進物御贈品は　緒方商店

山羊の乳　母乳代用、病者、虚弱者に何よりの營養料　林農園山羊牧場　大連販賣所

謹告　食道樂キムラ

石炭商・薪炭商　矢橋商會

内地みやげ　ソウメンオコシ　山岸洋行　電四五四番

鮮魚蒲鉾　陸海軍御用達　海產物問屋　井町正八商店

洋服附屬品一切　中山洋服店

滿日案内

滿洲日報

月美人インキ 鬼印内本舗

馮、方の兩軍衝突激戰
北平附近は再び動搖
軍事當局その對策協議

【北平八日發國通】支那紙の報ずる所によれば多倫より進撃して沽源を占領した馮玉祥軍は七日察哈爾省の張家口に向け進撃中であつたが、北平張家口間の電信は不通となつた、なほ別報によれば察哈爾軍と方振武軍は宣化附近の沙嶺子で大衝突を起し、目下激戰中であるが、通信杜絶のため狀況詳細判明しない、日支停戰協定で一應の形であつた北平軍事當局はこの形勢に昨夜首腦部會議を開いて對策を協議したが、同方面の形勢惡化に又も北平附近は動搖の兆を呈して來た

河北各軍の移動
中央軍は馮を監視

【奉天電話】何應欽は停戰協定により河北省に集中の各軍隊を左の如く移動せしめることゝなつた、即ち商震軍を張家口に、宋哲元軍を山西省に、第四十、第三十二軍を平漢線にそれぞれ移駐せしめる筈で、これがため去る六日以來北平附近に約五十ケ列車を集中し、また北平及びその以南に在る第二十五軍、第八十軍をして馮玉祥を監視せしめる目的で南口附近に集中せしめると共に中央軍及び準中央軍は平漢線に集中せしめて反蔣軍隊の團結を阻止する筈である

蔣介石氏の負傷說誤報
誤報も亦巷說

【東京八日發國通】蔣介石は二日廬山で爆彈に見舞はれ負傷したとの報は上海不駐總領事より外務省に達せる報告に依れば右は全然誤報であると傳へてゐる

段祺瑞の容體

【奉天電話】最近段祺瑞を親しく見舞つた某要人の談として傳へられるところによると、段は先日來喀血した結果輸血をなし幾分元氣となり十分間位の話が出來、レントゲンでみれば胃潰瘍の部分が見えるが老體にて切開手術も出來ず多

察哈爾省首席
孫殿英を任命

分一時的恢復とみられてゐる

【天津八日發國通】宋哲元は前線出動と共に察哈爾省首席辭任を申請してゐたが、中央は今回宋の辭任を許し孫殿英を任命するに決した

關稅引上に關し印度政府に抗議
三宅總領事を通じて

【東京八日發國通】印度政府の七日公表したる綿布關稅の尨大なる引上げに關し外務省は取敢ず三宅總領事宛左の如き抗議を印度政府に通告するやう七日深更訓電を發した、抗議文内容左の如し

一、今回の關稅引上は我綿布業者に與ふる損害甚大にして曩に日印兩國國交の前途に暗影を投じたるを遺憾とす

一、條約上何等違反なきもその影響は一入我國のみに重く日英商議會開催を目前にし甚だ失當の措置と信じ貴政府の深甚の考慮を求む

四國協力案假調印

【ローマ七日發國通】四國協力條約案は最も危ぶまれたドイツも亦受諾を表明し漸くて七日夕刻七時半ローマで英佛獨三國大使とイタリー外務當局との間に假調印を了した

關稅休日案
樞府御諮詢奏請

【東京八日發國通】外務省では去る五月十二日ロンドン世界經濟會議組織委員會において全會一致可決せる關稅休戰決議の正文がこの程到着したので條約通商兩當局間において之が國内手續につき研究中であつたが、右は形式は決議文なるも實質的には國際協定たるの性能を有するものなので之が追認に關しては樞府に御諮詢奏請の手續を執る必要ありとの意見が有力となつたので近く正式に省議決定の上閣議に附議し右手續を執るものと觀られてゐる

對外關係調整の爲
國際文化局を新設
外務省で具體案作成

【東京八日發國通】外務省では聯盟脫退後我對外政策の一たる文化政策の實行機關として來年度より外務省内に國際文化局を設置することゝなり、七日午後坪上文化事業部長以下の關係局課長會議を開き意見の交換を行つた結果、大體左の方針を決定之に基き今後坪上部長の手許で具體案を作成することゝなつた

一、國際文化局(豫算六百萬圓)を新設し、國際文化交驩により聯盟脫退後の對外關係の調整に努む

一、國際文化局の事業は海外に對する日本精神の昂揚、内外教授學生の交換、スポーツ選手派遣の援助、美術の交換紹介等一切の對外文化問題を扱ふ

一、現在の對支文化事業は便宜上國際文化局内に一課を設けて處理する

滿洲國不承認決議案
聯盟諮問委員會にて採擇

【ジュネーヴ七日發國通】二十二國諮問委員會は七日午前會議を開き前後四十五分に亘り滿洲國不承認決議案を審議した後、右決議を採擇した、決議案は直に聯盟國及び非聯盟國に通達される筈である、決議案はフルスカップ八頁に亘るもので要旨左の通り

一、萬國郵便聯合、萬國電信聯合その他電話無電交通等に關する國際聯合協定並びにその技術的國際機關就中聯盟並びに國際勞働[illegible]主唱の下に成立した國際機關に關する國際協約を始め、不戰條約に對し當事國は聯盟總會の報告書に基く滿洲國不承認主義の貫徹を期するため滿洲國の右參加を阻止するため適宜の手段を講ずべきである

一、滿洲國の金融取引に對する[illegible]對策は效果疑はしい

一、滿洲國通貨による民間の取引又は滿洲國通貨物の手形取引禁止は至難である、よつて各國政府は單に實業團の要求に基き滿洲國通貨を承認せざることを言明するに止むべきものとす

一、滿洲國の利權に關しては不保障を言明すると共に危險なる旨警告する外ない

一、滿洲國政府旅券は無效として取扱ふを要す

一、滿洲國内に領事任命は自由である、領事任命の場合は滿洲國領域は支那の一部で現在一時的に中央政府の管轄が及ばない地域と見做す

關稅休日協定の解消を提議す
松平駐英大使に訓電

【東京特電八日發】五月十二日のロンドンにおける世界經濟會議準備組織委員會において全會一致可決された關稅休日協定の法律的效果を強化するため外務省では七日首腦部會議を開き同日次の如き趣旨の訓電を松平駐英大使に電送し組織委員會の再考を求むることゝなつた

一、五月十二日世界經濟會議組織委員會で全會一致可決された關稅休日協定は表決のみでは參加各國を法律的に拘束せず、效果薄きものなるを以て帝國政府は本協定を強化するため曩の表決を[illegible]し參加各國代表の署名調印を必要とする國際條約の形式に改むることを要求する

一、且つ調印終了後それぞれ各國の憲法に基づき該協定が參加各國政府を有效に拘束するやうこれが實施に必要なる法律手續をとるは勿論手續終了の上は該協定が五月十二日にさかのぼり早急效力を發生すべきことを要求する

一、參加各國が帝國政府の要求を是認せず原案通り表決による決議のまゝこれを[illegible]するにおいては帝國政府は本協定の道義的性質は認むるも同協定が何等法律的に拘束し得ざるものなることを茲に保留せざるを得ない

一方恫喝、一方協調
英の對日態度
各新聞排日に熱中

【ロンドン七日發】日本の輸出品はイギリスの產業界を脅かすものであるとて各新聞は毎日排日氣分を煽つてゐるが今やイギリスは日本攻撃に熱中してゐるかに見える、しかし腹の中は日本彈壓に乘り出して行くもの、如く「一方恫喝、一方協調」の途を考案してゐるものと見られる、而してアメリカがこの間に處して何等かの解決を準備して來るのではないかと期待する向多くアメリカ經濟代表の到着は興味を以て待たれてゐる

滿鐵と提携して北滿開發に投資申込
佛財團から哈市々長に

【ハルビン電報八日發】東印度支那銀行パリアンドペパスその他有力銀行からなるフランス財閥はこの程呂ハルビン市長に電報にて水道その他都市建設に投資したき旨申込んだが、更に具體案としてフランス財閥と滿鐵とによるシンヂケートを組織しハルビンの建設及び北滿開發に投資したき旨提示して來たがハルビン市の内諾を得れば滿鐵に正式交涉を開始すると

追加豫算を計上
教育施設擴張
滿鐵重役會議で承認

滿洲國建設後滿洲に於ける諸事業の擴張に伴ひ附屬地の發展は非常な人口增加を示しこれが最も直接に影響を及ぼすものは學校施設による教育施設の擴張であるが其の他水道、病院、道路等附屬地地方施設の緊急擴張を必要とせられたので地方部では各課においてこれ等地方施設の緊急擴張を要し八年度追加豫算事業として着手すべきものに就き查定中のところ、取敢ず八日午前九時より開かれた重役會議にかけこの結果約百六十萬圓の追加豫算を承認された、この大部分は教育施設費の百萬圓である

が、鞍山における小學校新築、新京、奉天、吉林、ハルビンの各小學校[illegible]を含み學級增加により約五十學級の增加を行ふものである

このほか新京における日滿合辦の滿鐵病院建設費十萬圓、鞍山病棟八十ベッド增設費十萬圓の八年度[illegible]及び九年度實施の四平街醫院病棟六十ベッド增設費九萬圓、その他鞍山における水道擴張、奉天における國際道路の舖裝費等孰れも八年度追加豫算として承認されたので直に着工される筈なほ鞍山における昭和製鋼所設立による諸施設擴張は取敢ず水道施設だけは八年度追加豫算として承認されたが鐵道西を工業區域として日本側を住宅地域とする都市計畫は九年度事業として行はれることに繰延ばされた

映寫機を携へ神秘境探檢
情報處映畫班蒙古行

【新京電話】西部滿洲の實況をフヰルムに收め滿洲國紹介の一助となすべく計畫中であつた情報處映畫班は松竹社の後援を得本月中旬新京發の豫定であるがこれがため同社今村技師一行は六日着京情報處より寫眞班、支那語、蒙古語通譯などが加はりトラックに分乘し秘境蒙古に發足する

外務考查部案改案か

【東京八日發國通】外務省の外交考查部設置問題に關し重光次官はこの程駐滿大使館長官と會見して滿洲における[illegible]行政に關し

最近の支那を觀て(下)
高木陸郎

停戰を一轉機に對日關係は好轉
廣東派に操られる馮玉祥

しかし茲に殘る問題は馮玉祥が抗日を唱へて張家口に立つたやうであるが、これとても固より[illegible]系の人達は馮玉祥が吉連盟の爲め[illegible]られて居るものと考へて居るやうで、元來吉林盟は[illegible]系の人間の中で一番初めに蔣介石の方に寢返りを打つた際で、寢返りしてから蔣介石に認められなかつたので、それが今度又[illegible]の方に寢返りを打つて馮玉祥を擔いでやつたのぢやないかといふやうなことを[illegible]系の人はいつてゐる、現に[illegible]系の軍隊を持つて居る者は宋哲元その他張之江、鄒魯、[illegible]治安、龐炳勳等皆て[illegible]麾下の軍長連に新郛の秘書長である何其鞏、それから停戰協定の調印者熊斌なども[illegible]系であるが、現在[illegible]に屬つて居るものは吉鴻昌と方振武だけであるそれから現在蔣郛が問題にしてゐるのは今現在東北軍が十六萬ゐるがこれをどういふ風にして利用するかについてゞ、これは重大な問題として考へられて居る、それでこれを利用するについても先づ金の問題であるがこれは關稅と[illegible]稅とかを合すれば月三百萬圓の收入があるが、それを何とか五百萬圓位にしたいと考へてゐるやうで上海方面の銀行家、天津方面の銀行家等も蔣郛が今度立つたによつて河北方面を安泰にしたいといふ考へから援助をする樣子も見えるし、政府において今度財政方面を擔當して居る宋子文は財界のことには十分精通して居り、この方面の經驗もあり、曾て中央銀行總裁などを永くやつて居つた關係上、財界方面に信用があるから相當效果を收めることだらうと吾々も大いに期待してゐる、今後は相當見るべきものがあらうと思ふ

◇

抗日について千數[illegible]が徹底的に取締るやうになつて居り、今まで[illegible]點とか家の壁等に抗日のビラを貼つてあるものもこれを塗り替へるやうにするであらうし、一方黨部の者に對しては金は[illegible]さないやうにするから、自然そこに黨部の者がいけなくなるやうになりはしないかと思はれる、まあさつきこんな狀態で一體に現在の支那の狀況は國民黨に對する態が薄くなつて自然そこに黨部の者が居づらくなりその一般の空氣といふものが極めて變つて來てゐる、それで私は兩國の前途の爲にこれですつとこの儘の勢ひで行けば結果は良くなりはせんかと思つて居る、千數なぞもその點に對しては自分は一生懸命やらうといつてゐる、日本に對しても今度日支停戰協定について岡村少將が來て十分支那側の苦衷を諒解されてやられたことに對しては非常に感謝して居つた海軍の方(駐在武官)の方もよく支那側の苦衷を十分察して協定を旨くやつて吳れたことに對しても非常に感謝してゐるので、この協定後の結果についても[illegible]く觀察すれば必ずよい[illegible]が現れて來るだらうと思ふ

◇

それから黨部にしても政務委員會の委員長に早く就任しても良いだが[illegible]のことが片づかないで就任すると自然そこに外交關係が多くなり僞國にも追はれて十分仕事が捗らない關係から就任を延ばしてゐるので、現在日本側との折衝に專ら苦心して居るのである、それから何應欽にも私は會つたが今日は黨部の下に何應欽が居るといふ權限も明かになつて、なりこの分で行けば平和も恢復し日、滿、支那の三國の爲その關係はよくなるのぢやないかといふやうに考へる

◇

私はこれから靑島に行つて[illegible]復業に會つて歸る積りであるが、[illegible]復業などのゐる方面にしても排日とか抗日なんといふものはない所なんだが此等が馮玉祥に呼應したといふやうな說も相當傳へられるがこれは全然宣傳に過ぎない、[illegible]復業がさう輕々しく動くこともあるまいと思はれる、それで大體においては日支の關係についてはこの停戰協定を契機として今後は大いに好轉するのぢやないかと思ふ、それにしても軍部の今日まで戰つた勞苦といふものは並々ならぬものであり國民として非常に感謝せなければならぬと思ふ、馮玉祥のことに關しては今の所は[illegible]とロシア共產派であるこの關係を[illegible]心配して居る、[illegible]山等が馮玉祥と共に行動してゐると世間ではいつてゐる者もあるがこれなどは信じられないことである、事實今度蔣郛が立つたに就ても、閻錫山の方からも大いに折角努力してやつて貰ひたいと希望して來て居るやうで、決して馮玉祥と[illegible]するやうな模樣には思はれない、閻錫山は今靜かに形勢を觀望してゐるのである、[illegible]復業又[illegible]りである、それから茲に懸念されるのは結軍と東北軍の關係といふことも懸念されるが、中央軍としては出來るだけ早く南方に歸したいといふ意向を有してゐるが、そんな關係から今急に全部引揚げる譯には行かないらしいのである、馮玉祥が今度立つたといふことはたしかに廣東派に操られてゐるのである、廣東派とは對するにまあ共產派である

馮玉祥に武器彈藥
閻錫山から供給

【天津八日發國通】馮玉祥、閻錫山の關係は注目されてゐる折柄、最近太原兵工廠より多數の小銃彈及び手榴彈が張家口の馮玉祥の手許に送附された事判明、時節柄非常に注目されてゐる

特殊警察隊編成方針

【奉天電話】日支停戰協定成立により支那側では協定地域内に使用する特殊警察隊は支那兵中より五千人を選拔改編し北平、天津の公安局警察隊保安隊より二千名を選拔して編成することゝなり目下千數氏がこれが計畫を進めてゐると

停戰反對の鎭撫策
婦女宣傳隊組織

【天津八日發國通】和平協定に對し各方面に中央非難の聲起りつゝあるに鑑み、中央は女子宣傳隊なるものを組織し大々的宣傳を開始する事となつたが、該隊は一隊二十五人とし十隊を編成、第一、第二隊を平漢線、第三隊を津浦線に第四隊を北平、第五隊を北平近郊第六隊を平綏線に派する事となつて居り、第五隊は六月六日天津に到着、天津婦女文化促進會に入つたが、七日市黨部に赴き工作方法につき協議の結果、文書、講演等の形式宣傳を排し直接各家庭を訪問、今回の停戰協定に關する苦衷を述べ一般民衆に徹底せしむるに決した

上海抗日鐵血團歸還

【天津八日發國通】曩に來津した上海の抗日鐵血團々長張明以下二十四名は種に當地において工作を開始せんとする際、停戰協定成立と抗日工作が禁止されたので、昨

鳩山文相の決意を促す
政友急進派

【東京八日發國通】政友會急進少壯派代議士實行委員十四名は八日午前十一時官邸に鳩山文相を訪問し原惣兵衞氏より鳩山文相の決意を促し善處を求むるところあり之に對し鳩山文相は

自分としては閣僚としての地位もあり總裁からいはれたこともあるので何分の意見は述べぬが諸君の意見は充分承つておく

旨答へ、更に諸氏より交々意見開陳し鳩山文相の決意を促し正午辭去した

三土鐵相難詰

【東京八日發國通】政友會急進少壯派代議士團實行委員は八日西下中の三土鐵相に對し左の決議文を電報し三土鐵相の考慮を促した

貴下の車中談は黨を侮辱するの甚だしきものと認む、右決議す

徳川議長辭任を首相諒承

【東京八日發國通】貴族院議長徳川家達公は八日午前十時二十分齋藤首相を訪問し、[illegible]の任にある事三十年に及んだので健康も許さぬからこれを機會に辭任したく、近衞副議長に辭表を提出したから御諒承の上御執奏方を願ひたいと申出で首相はこれに對し事情止むを得ず諒承する旨答へた、なほ後任議長には現副議長近衞文麿公松平賴壽伯最も有力視されてゐる

後任に近衞公

【東京八日發國通】徳川貴族院議長辭任につき後任として齋藤首相は近衞副議長を昇任せしむることゝなり八日午後一時二十分近衞公を官邸に招き交涉の結果之を受諾したので齋藤首相は九日參内奏請の上左の如く官記傳達奏請されることになつた

貴族院副議長正三位勳二等公爵 近衞文麿
貴族院令第十一條に依り貴族院議長に任す
・貴族院議長公爵 徳川家達
依願免貴族院議長

副議長松平伯

【東京八日發國通】近衞公の議長昇任と共に副議長に松平賴壽伯を奏請することになり議長更迭と同時に左の如く官記傳達行はれる筈
正三位勳三等伯爵 松平賴壽
貴族院令第十一條に依り貴族院副議長に任す

徳川公優遇方法

【東京八日發國通】徳川公議長辭任と共にその優遇方法につき齋藤首相は種々考慮してゐるが第一に考慮さるゝは大勳位であるが貴族院一人上困難であり從一位は西園寺公すら正二位であるから同公を從一位とするは遜色あり如何にしても三十年の功績に報ゆべきか[illegible]議の末が[illegible]はれてゐる

No. 60 ¥ 60.00
高級瑞西ジュラッシア蓄音器
月賦提供
一回金御拂と同時に現品先渡

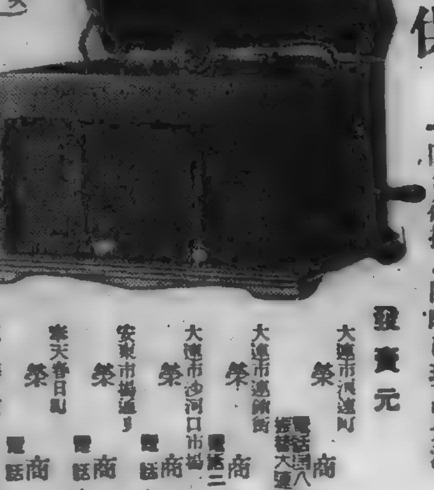

(カタログ御申越次第送附致します)
發賣元
大連市浪速町 榮商會 電話八三九〇番 振替大連一四七番
大連市連鎖街 榮商會 電話二三二〇七
大連市沙河口市場 榮商會 電話九九六二
安東市堀割通 榮商會 電話六四七
奉天春日町 榮商會 電話二三七四
京城本町 榮商會 電話一二五
各地販賣店
旅順 高治洋行 營口 大來堂 大石橋 かぎや商店 遼陽 金光堂 鞍山 金光堂 本溪湖 弘文堂
撫順 石原洋行 同 久商會 同 高田洋行 同 山文堂 同 能ツルタ商會 四平街 中川商店
鐵嶺 上枝洋行 公主嶺 小久保商行 長春 金泰洋行 同 平本洋行 同 小關樂器店 開原 上田洋行

BRIDGESTONE
BS
純國產品

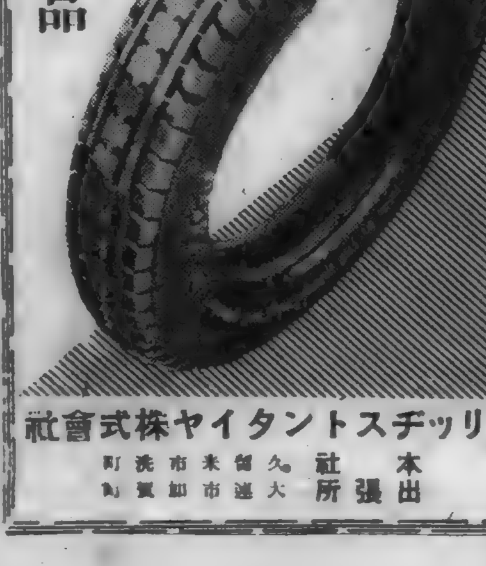

ブリッヂストンタイヤ株式會社
本社 久留米市 出張所 大連市 東京市 大阪市 …

マドホロ
冷蔵庫
藤椅子
レースカーテン
大連市伊勢町滿銀向
滿蒙工業所
電話八六九七番 振替大連一三〇九番

貸費生募集
大衆教育
M S
入學の好機 滿蒙開發の先鋒
大連市山縣通二二番地
大連自動車株式會社 指定 運轉手養成所
フォード車專門教授
電話八九三五番 振替大連五六五〇番
營分大連市淡路町四十番地

陸軍步兵大尉 權寧世編著
華語大辭典
三六判布裝 一二〇〇頁 定價五圓五拾錢 特價四圓五拾錢 送料廿一錢
最新刊
本書は現今中華民國に通用せらるゝ北平官話及び時文の研究に必要なる語句約五萬有餘を蒐錄し以て各方面に亘る便宜を圖り而それに關する發音欄は從來の舊套を打破して實際に中華民國人の口より出づる發音を其の儘習得し得る樣一大斬革を加へ、殊に從來世に使用せらるゝ各中華語辭書類に於ける發音の分類は理論に於ては勿論可なるも、實際の應用に於ては大いに其の國語と相符合せざる所あり、それらに對しては疑惑と困難とを感ずるに鑑み新に發音部門を設け、利用者の便宜を圖る等、編者の努力苦心の跡歷然たる絕好の新機軸的大辭典である。
陸軍步兵大尉 權寧世編
華語發音字典
定價 貳六 送料 …
發兌 東京吳服橋振替一三七五番 大連浪速町振替大連五五番 大阪屋號(同店) 新京、奉天 旅順、京城

社説

印度關稅率引上の不當

英に日英■■間の■題となれる通商關係は、最近の對印度輸入綿布課税率引上げによつて非常なる尖鋭を示した。之は昨年の關稅改訂以來、我國當業者の間に滿紋を起した所であるが、更に英國政府の提唱に依つて、經濟的協定に關する■國民の議會が開かれんとし、何等か緩和策の捻出されるであらうことを期待させてゐた今日、突然印度政■が英■以外の諸國から輸入される平織生地綿布に對し、從價七割五分てふ重■稅を課することになつたのである。思ふに昨秋の改訂率は英■品二割五分の課稅に對し、日本品は從價五■を賦課されることゝなり、之だけにても我が綿業者を少からず壓迫したのであつたが、今次は更に二割五分を增率し、彼此の間從價五割の値開きを生ぜしめた。斯くの如き合法的外■排斥は國際間の重大な■■だと云はねばならぬ。而もそれは印度政■の名において公布されたが、實は英國紡績業者の策動に依ること言ふまでもなく、當の印度殊に同地の大衆が、之れによつて受くる損害は實に莫大である。

◇

通商問題に關する英國近時の焦慮は殊に■■だ。そのうち最も競爭の的となるのは日本である。勿論特に我國を虐遇する意味でないにしても、近時異常の發達を遂げた我が工業界が、價格において、技巧において、■■對外貿易圏を各方面に擴大し、曾て歐洲人が壟斷して居た市場に商權を■■した爲に、專心從來の■統を維持せんとする英國の如きは、自然この新興分子と抗爭せざるを得ないのである。故に此の抗爭は啻に綿布に對するのみならず、■■其他の日本雜貨工業にも及ぶもので、之れは昭和五年、六年に亘りて調査された報告書にも詳かにされてある。又同■ばかりではなく、其他の各植民地にても同樣の政策を執るもので、昨年八月のオツタワ會議の決議に基くものであつて、最近英■西アフリカの日英通商條約■脫も其例である。之によりて日英通商條約の締結に際して、日本に■■の意を諮らせんとするものであらう。斯くて堂々たる本國議會に於てすら、英國領土内に日本品の一をも流入させざらんことを協育する者ある狀勢だ。かくの如きは明かに■■■■の言動と見る可く、大英國の人氣を自ら失墜せしめるのみならず、同時に自國の商權を自ら局限する結果となるものだ。されば日本方面にては此の不當行爲に對して報復手段を講ずべしとの議もありて、印棉不買案が問題になつてゐる。

◇

忌憚なくいへば、英國商■の行詰りは、同國從來の商業政策から、自然に喚起された必然の結果である。安價な原料を自由に吸收して、之を高價に各植民地に賣捌き、依つて以て所謂搾取の利益を■■して居た■統が、諸外國商工業の勃興に依つて破壞され、舊時の桃源的重商主義に安んじ能はざるに至つたのである。英國に英國としての悩みがある■だが、さうした自家本位の傳統遵守は、植民地自體に非常な損害を波及させずに■■ない。英國は日本と同じく本國に資源少く、材を國外に採つて加工の利に猶らざるを得ない。幸にして廣大な屬領を包擁するが故に、從來この點に多くの苦痛を感じなかつたが、世界大戰後の國勢は又舊時の商工的地歩を占據し能はざらしめた。英國以外に工業的發展を遂げたもの■出したのみならず、各植民地に於ても着々自治の資源を大ならしめた。現に印度の如きも現地の民族旣に昔日の面目を一新せんとして居る。

◇

然るに英國はその地大衆の利害を顧みずして、一に本國商工業の活路を打開せんとする。一は印度大衆を犧牲となし、一は日本工業を犧牲にせんとするもので、■■歐洲帝國主義的植民地搾取、東洋壓迫政策の結果だ。東洋民族の自覺せる今日、斯くの如き舊式經濟策が果して英國の爲めに終局の利益を齎すや否やは疑問である。去るにても英國今次の行動は、將に恰我に開かれんとする經濟會議に對しても、或る挑戰的態度を表示したものといへる。何となればこの種關稅■■の壓迫に苦しむ者は、獨り日本のみでなく、他の資源と商工業とを具備する強國の、均しく不利とする所であるからだ。我が外交當局者も、松平大使に訓令を發して、該關打開に努力せしめるさうだが、更に近く開かるべき經濟會議に對しても、根本大策を樹立せんことを切望する。

滿洲産業開發と日本の協力方針

大阪商工業懇談會席上 永井拓相表明

【大阪特電七日發】大阪商工會議所および大阪工業會合同主催の工業者懇談會は六日午後五時より大阪クラブで在阪有力商工業者百五十餘名出席の下に開催され、同日午後五時廿分着列車で來阪した永井拓相は同懇談會に臨し滿洲國産業政策の現在と將來ならびにこれに關する希望等に關し大體左の如き意見を述べた……

滿洲國司法會議

法權撤廢の下準備

教育廳長會議

七日文教部にて開く

鄭文教部總長訓示

大橋外交次長歸任

滿洲に金が採れて移民が增せば結構

東上を前にして 林滿鐵總裁談

歐洲政局と蘇聯邦（下）

東京 T F 生

八面相

凱旋と國旗掲揚

松花江造船所移讓

松花江河豆の出廻り旺盛

滿鐵本社への報告

「滿洲國年鑑」國務院で計畫

太平洋會議に資料提供

滿博特別委員の權限に關し疑義

大連市會で論議せん

第二回移民團

七月上旬渡滿

英米市場の公社債昂騰

人事

大觀 小觀

市況

株式 東新株續落 當市軟弱

特産 邦商小口買 大豆强調

錢鈔 材料薄で保合閑散

商品 麻袋見送り 綿糸低落

市場電報 神戸特産 東京株式

治淋劑の權威 オロサン

中學 鉄道員 帝國教育出版部

近藤商會 名木床柱 床廻化粧材 並ベニヤ板 桐箪笥製造販賣部 大連市

三井紅茶部製 日東紅茶 (三井紅茶改名)

爽カナ香リ! 豐カナ味! 朗カナ色! 値段格安 優良品

小兒科専門 今井醫院 電話六〇五〇番

濟生醫院

内科 小兒科 桐原醫院

Joy of the Taste 世界各國酒類食料品 日本各地名産珍物 昆布茶 わかなみ 五十二錢 レモンティー 五十錢 ホツトケーキの素 五十五錢 大山通 宅の店 電話五一九九九

『お別れしませう』と 朗かな結婚解消

「放浪」と「享樂」の桎梏が因で 歌人伯爵吉井勇夫妻

【東京特電八日發】歌人吉井勇さん夫人徳子さんの間に新しい結婚解消、新様の御縁に話題を投げた、歌人で伯爵で通人で通つてゐる吉井勇氏が夫人との間にかうした問題を起したまでの經緯は疾くに吉井勇らしいところがうかゞはれる合意の上で法律上の籍はそのまゝにして實質的に離婚、一子滋(一〇)君は吉井氏が引取り、徳子夫人は

自由 な立場となつて婦人記者として一本立ちして行かうといふのだ、何が合意の離婚をさせたか、吉井氏が酒を愛し放浪癖のある事が徳子夫人の自由な外出生活の享樂ぶりとピッタリしない事にその第一の原因があり吉井勇氏が「こがらしの記」なぞに不滿を訴へてゐる頃から既にこの事實の發生をはらんでゐたもので、識者の間には問題の發表は時日の問題とまで云はれてゐたものである、ところがこの危機を「合意の上の離婚」に打開實現したのは即ち徳子夫人が數日前南林間都市の

寓居 から「お別れしませう」と提案したことに端を發し、この珍しく靜かな結婚解消が成立したものである(寫眞は吉井勇氏と徳子夫人)

大震災その儘の 慘澹たる濱松

二十餘名の決死隊を組織し 爆彈を安全地へ運ぶ

【濱松八日發國通】濱松飛行隊の大爆發は濱松市內に非常な大損害を與へ其の慘澹たる光景は東京の大震災當時その儘で、現場附近格納庫倉庫等は粉微塵に吹飛ばされガソリン火災は八日正午過ぎなほ鎭火せず爆發を續け、爆彈の內には不發のものもある見込みで現場附近には何人も近づけず、損害等も詳細判明に至らず自然鎭火を手を拱いて待つてゐる有樣であるが[illegible]隊は八日午前九時より河野大尉以下二十餘名の決死隊を組織し火焰に包まれてゐるガソリン庫附近にあつた大型爆彈四個を安全地帶に運び危險を喰止めた

大型爆彈が 更に一個炸裂 八日午前十時半頃

【濱松八日發國通】午前十時三十四分またく大型爆彈一個が炸裂した、附近には尚大型爆彈があるため極力警戒してゐる、尚決死隊はガソリン庫附近で肉片一個を發見したが右は行方不明の大森看護長のものらしい

依然危險

【濱松八日發國通】八日午前一時より八時半迄引續き四回の爆發があつたが前回に比すれば大したものでないが依然危險の爲め近寄れない、尚爆發と共に行方不明を傳へられてゐた火藥庫の歩哨兵は八日朝に至り無事なる事判明した

段子川部落 民は避難

【濱松八日發國通】飛行隊ガソリン庫爆破は其後尚燃燒中で段子川の部落四十五戸は危險となり避難した

製作所專務 重傷を負ふ

【濱松八日發國通】火藥庫爆發のため飛行機格納庫は大半破損して居りその損害程度は目下調査中、なほ附近の民家は窓ガラスその他全部破壞され其の被害程度は目下調査中、なほ附近の濱松飛行機製作所並に飛行學校の建物は木葉微塵に粉碎され同[illegible]作所專務取締役中村竹三郎氏は自動車にて現場に赴いたところ三回目の爆發に遭ひ自動車は大破、運轉手と共に重傷を負ひ重態である

慰安列車◇七日奉天驛出發の光景

災害復舊費を 閣議に提出

燒失飛行機は舊式

【東京八日發國通】濱松飛行第七聯隊の火災復舊は急を要するので陸軍は第三師團の損害調査終了を待ち第二豫備金の支出に依る復舊費を閣議に提出することになつた、なほ荒木陸相は左の如く語つた

[illegible]無いことで誠に恐懼千萬である、取敢へず[illegible]少將を急派したが殉職者を出したことは實に氣の毒に堪へぬ、又附近民家に損害を與へたのは申譯けない、之等に對しては詳細判明次第[illegible]來す損害詳細は不明である

死傷者は公務殉職とす

【東京八日發國通】濱松飛行第七聯隊の今回の惨事死傷者は公務に依る殉職として取扱ふこととなつた

近村の被害狀況 濱松署調査

【濱松八日發國通至急報】濱松署調査＝八日正午迄の一般被害、

一、東馬村においては大破せるもの二十戸、燒破せるもの三十戸

一、三方原村、大破一戸、燒破十九戸(右兩村とも人畜被害なし)

一、高塚村、燒破十七戸

一、濱松市內の被害戸數は八十六戸なるも人畜被害なし

負傷者十五名

【東京八日發國通】陸軍省公表＝濱松飛行七聯隊爆發事件に依る負傷者左の如し

負傷者十五名、入院將校一(所澤陸軍飛行學校教官金指少佐)兵員八、職工一、地方人三、下士一、看護長一、他行方不明下士一、地方人一(地方人は共に馬車曳)金指中尉は右肩胛部爆彈破片創、右前額部挫創なるも重傷ではなく地方人入院患者中重傷一名ある他輕傷である入院患者は全部濱松衛戍病院に收容してゐる

陸相參內 具さに上奏

【東京八日發國通】荒木陸相は濱松飛行隊爆發事件に關し八日午後一時二十分宮中に參內天皇陛下に拜謁仰付けられ八日午前中に達した報告に基き上奏するところあつた

鐵道省の處置を執る、只不幸中の幸ひとも云ふべきは燒失した飛行機は舊式で爆彈は演習用のものであつた關係から損害が大きくないと云ふことである

第七聯隊發表

【濱松八日發國通】濱松飛行第七聯隊公表＝第七聯隊隣接の民間飛行場も相當被害ある見込なり、爾原隊火藥庫三棟中二棟は燒失し油倉庫のガソリンが類燒中の爲調査出來

太平洋を中心に 電波の爭霸戰

ソウエートの放送局設置で 日米間躍起となる

【東京八日發國通】太平洋を中心に電波爭霸戰が起つてゐる、我國のラヂオ放送の頭痛の種たる南京の七十五キロの怪放送に依り我國の放送が邪魔されるので遞信省では福岡に百キロの大放送局設置の計畫を進めてゐるが他の諸放送局への影響及び波長の點等で行惱みとなつてゐる折柄又復遞信局の神經を痛めるニュースが傳へられ狼狽してゐる、それはソウエートロシアが第二次五ケ年計畫中に東シベリア地方の無線電信電話網の完備を企圖し浦鹽、ニコリスク、ハバロフスク、オムスク、トムスク等の各地に五十キロの大放送局を設置して經濟的開發、教育普及に資すると云ふのである、赤の放送は從來も屢々問題を起した事もあり、今後此の問題の惹起が豫想される、又米國もロシアの計畫に刺戟されてカリフォルニア州のオークランドを中心として[illegible]海岸に大無線局を開設して居り、太平洋を中心として電波の爭霸戰の渦卷となるとみられる日本は愈々[illegible]、北海道及び中部地方の三ケ所に大無線電話放送局設置の必要が痛切となつてゐる

日本側より 改革案を提出

極東選手權大會について 大日本體育協會協議

【東京八日發國通】來年マニラで開催される第十回極東選手權大會を前に支那の參加疑問を機會に之が改造論起り大日本體育協會では七日第三回目の會合を開き各團體の改造案を持寄り意見交換の結果理想案として

一、從來の三國對抗選手權大會を種目別綜合競技大會とすること

一、汎太平洋競技大會とすること

一、競技別、聯合選手權大會とすること

の三案を得たが次期大會は既に一年後に迫つてゐるので問題なく參加マニラで比支兩國代表に改革案を提出の筈

射擊會延期 大連市民射擊會主催本社後援の第五十八回小銃射擊會は十一日開催の筈のところ二十五日に延期された

慰安列車に 殺到の滿洲人

商品飛ぶ樣に賣れる 撫順驛到着の光景

【奉天電話】七日[illegible]堂々出發した慰安列車は午後四時十分無事撫順に到着した、沿線到る處で日滿國旗をかゝげ非常な歡迎を受けた、東陵、撫陵、李石寨各停車場とも撫順の滿洲人が多數押掛け[illegible]はドシ〱飛ぶやうに賣れて行く、中でも雜貨品が最も賣れ行が好く化粧品、タオル、洗面器人絹、綿布など[illegible]と賣れて行く、品が無いのでこれから奧へ行くと物資が少いところであるから益々賣れ行が增すであらうと豫想されるので二、三日の中に商品の補給を行はなければならぬ有樣である、なほ[illegible]では滿洲學校生徒が國旗を翳し國歌をうたひながら非常な歡迎の意を示した、撫順では公安[illegible]、縣參事官等が多數出迎へた

開催地問題が議題 オリムピック委員會

【東京特電七日發】ウイン來電によると目下開催中の國際オリムピック委員會は六日の會議において一九三六年ベルリンにて開催される第十一回オリムピック大會を豫定の如くウインに開くか否かを議題としたが、之は最近ヒットラーがドイツにおけるユダヤ人排斥運動を行つて居り、これはオリムピック精神に反するものだと開催地變更が盛んに唱へられ再び議題さるるに至つたものである、これに贊成すると見られる、なほアメリカ代表シエリル氏は「ドイツはその參加選手がユダヤ系たると否とを問はず代表として出場せしむべきで純然たるユダヤ人についてもその[illegible]如何を問はず參加を希望するものはこれを選ぶべきである」とユダヤ人の平等待遇を主張してゐる

匪賊團と交戰

山城鎭奧地で遭遇 宮川○隊敢然と應戰殲滅す

【撫山電話】東邊道守備のため本年二月出動した撫山守備隊隊附○○隊及び本溪湖の坂○○隊は同地山城鎭奧地において匪賊討伐中某守備隊と交代し撫山守備隊長○隊長の麾下に入るべく[illegible]部落附近に差しかゝつた本溪湖の坂○○隊の宮川○隊○○名は七日午前七時半ごろ約四百名の匪賊團に遭遇し少なくも一大激戰の火蓋は切られ盛んなる銃火を浴びせ賊の大半を殲滅したこの戰鬪において我軍は下士官七名の戰死者を出し負傷者十名を出した、重傷兵は奉天衛戍病院に收容した、戰死者名左の如し

○隊長陸軍曹長宮川幸介、騎兵○隊長騎兵軍曹近之內良吉、無電班長陸軍曹長[illegible]五山、○隊長陸軍曹長青木村俊、同伍長高橋徹、上等兵鈴木廣一、同岡田英作

發動機故障で 畑中に墜落

操縱者は落下傘で降下 奉天で飛行練習中

【奉天電話】八日午前九時奉天東飛行場において○○式飛行機を島山曹長が操縱して試驗飛行中發動機に故障を起し飛行不能となり百五十メートルの空中より飛行場附近の畑中に墜落機體を大破した、操縱者島山曹長は落下傘によつて降下したゝめ無事であつた

剩錢詐欺 市中に横行

最近又も釣錢詐欺が續發し大連署司法係で犯人嚴探中八日午前零時十分ごろ市內濱町三丁目甘栄太郎へ電話がかゝり「岩代町寶湯まで果五百匁持つて來い、十圓紙幣で支拂ふから釣錢も一緒に」といふ注文があつたので店員に持參させると寶湯前に二十五、六歲の日本人男が待つてをり、果と釣錢八圓二十五錢を受取り「十圓紙幣を持つて來るから一寸待て」と[illegible]の横の露路へ入つて行つたまゝ出て來ず初めて詐欺にかゝつたと知つて大連署へ屆出た、また八日午前十一時ごろ市內濱町一五一宮

朝鮮人老婆の 大それた陰謀

武藤全權の暗殺計畫

【哈爾濱八日發國通】六十一歲の朝鮮人老婆南慈賢の武藤全權暗殺未遂事件は七日檢察された、南慈賢は日本人に射たれた夫の仇を打たんと二十年間朝鮮獨立運動に從事し幾多の辛酸を嘗めて來たが、昭和二年四月には京城に齋藤總督暗殺を企てゝ果さず滿洲に潛入し哈爾濱を根據として武藤全權の暗殺を計畫し爆彈拳銃を手に入れて新京に入込み三月一日建國記念日に決行せんとし二月二十九日ハルビンを出發の際領事館警察に逮捕されたものである

裁判上訴權、問題を上申 辯護士會が

關東州辯護士會では北支日本領事館における裁判上訴權が長崎控訴院及び地方裁判所が管轄してなり地理的關係、人情風俗の點より當然これを關東廳法院に移轄すべきであるとの意見纏まり、去る卅日總會で移管上申の決議を行ひ七日附大連[illegible]を通じ武藤關東長官に左の如き上申書を提出した

明治三十二年法律第七十號領事官の職務に關する件第十二條に依り張家口、天津、芝罘、濟南青島等の領事官の裁判に對する上訴は長崎控訴院又は長崎地方裁判所之を管轄し之等裁判所の裁判に對する上訴は大審院之を管轄することに相成居候處、交通系統の變革せられたる現狀に鑑み簡易迅速を尊ぶ趣旨よりして寧ろ前記領事官の裁判に對する上訴は之を關東廳法院に移管するを妥當と信ぜられ候に付、この趣旨に依り速かに法律改正相成樣御高配を仰ぎ度關東州辯護士會の決議に依りこの段及上申候也

關東州辯護士會長 五泉賢三

武藤關東長官

マターン機 不時着と判る

【モスクワ八日發[illegible]】安否を氣遣はれて居たマターン機は八日午前二時に至りソヂオジピルスクを距る六〇〇キロのロプロコヒエフスタに不時着して居る事が判明した、ソ政府の飛行機は修理要具を搭載し現場に急行した

臺灣番人の 奇特行爲 陸軍省に獻金

【東京八日發國通】七日陸軍自動車獻納會完遂本部陸軍司令部から金五圓五十錢が送附されたが、右は臺北州蘇澳郡の大獵水社番人七十名が[illegible]にも勞働の結晶五圓五十錢を滿洲で兵匪討伐に盛んに活動してゐる我軍のため自動車を贈ふ一部にもと送つて來たもので陸軍當局は右番人の赤誠に痛く感激してゐる

張煥相氏鄕里へ

【新京八日發國通】軍政部當局の徹底的判決の結果晴天白日の身となつた前東北軍討令官張煥相氏は愈々滿洲國に忠誠を誓ひ一庶民として鄕里吉林省撫松に隱遁する事となり七日午後四時新京發奉天に向つた

軍犬協會設置 運動を開始

七日午後二時より津下信義、田邊毅行、平岡東次平、若月太郎、辻慶太郎の五氏が弘濟醫院において會合し今次の滿洲事變によりその勳功が大いに認められた軍用犬に關し軍犬協會大連支部の設置を計るため打合せを行つたが、愈々これが促進運動に着手することゝし大連競馬倶樂部の一室に事務所を設け黑髮獸醫が專ら事務に當ることゝなつた

大島大將は にらむ 昏睡狀態の青年

八日午前八時三十分ごろ大連大廣場大島大將銅像橫のベンチの上で昏睡狀態に陷つてゐる滿洲人青年を通行人が發見大連署に屆出た、[illegible]醫師檢證の結果右は市內[illegible]町五一[illegible]店員[illegible](二三)で七日夜店主と口論したことを同人叔父[illegible]に強意見されて悲觀し今朝五時ごろ阿片を[illegible]下自殺を企てたもので[illegible]醫院に收容したが生命危篤

竊取し遊興

市內若狭町二〇四井島旭方雇小僧人福島縣生れ[illegible](二〇)は七日午前十一時ごろ擧動不審で大連署員に取調べられたところ、去る四月十日濱町五女給花田トミ(二〇)の衣類九點(時價四十五圓)を竊取入質して金に代へ遊興に消費したことを自白した

辯護士大會は中止

關東州辯護士會では今夏大連において滿洲辯護士大會を開催する計畫であつたが時期尚早の理由で中止するに決した

大連倉庫宿舍出火 八日午前三時五十分ごろ市內加賀町十三番地大連倉庫宿舍から出火し事務室及び宿舍約二十坪を半燒し四時二十分鎭火した、原因は煙突付の不完全らしく損害約五百圓

一人心中の男送局 社金一萬數千圓を使ひ込んだ揚句[illegible]藝妓に服毒させて一人心中を圖らんとした日立製作所會計係澤田正雄(二五)は大連署司法係首藤部補が取調中であつたが漸く一段落し七日橫領、自殺幇助の罪名で一件書類と共に身柄を送局された

辯護士會の加入金 關東州辯護士會では從來會費として州內會員毎月五圓、州外會員三圓を徴收してゐたが最近會員の増加に伴ひ維持費も嵩んでゐたので新規加入者に對しては五百圓の加入金を徴收し會の財源とすることゝなつた、これは一面新規辯護士の開業防止策とも見られてゐる

板橋氏赴任 支那通の教育家として令名ある前土佐町公學堂々長板橋與治氏は今回滿洲國の招聘によりチチハル女子師範學堂々長に任命され九日夜九時發列車で赴任すると

カゴメケチャップ 御料理用に なくてはならぬ調味品

ぢ疾・性病 神經痛・ロイマチス 結核豫防接種 大連市信濃町 弘濟醫院 電七〇五五番

巴屋號店 ミシン 洋服類 寫眞機 特別賣出 公債 債券 商品券

印刷機斷截機 製作並中古品 活字諸材料 大槻商工部

矢野テント 大阪

米國一流自動車工場滿洲に於て代理店を求む 客車、貨物車共廉價に引合ふ製品あり 至急下記に申込まれたし 東京 帝國ホテル、一五七號室

急告 元外交員 安藤泉吉 右之者不都合の廉に依り解雇仕候間爾今弊店とは何等關係無之此段謹告候也 昭和八年五月廿八日 カナヘ商會出張所

難病淋病も直ぐ全治す ノボノール球の偉効 各地藥店にあり

瑞西時計 ドルミー 大連特約店 奥田時計店 近江洋行總本店 登口近江洋行 森洋行

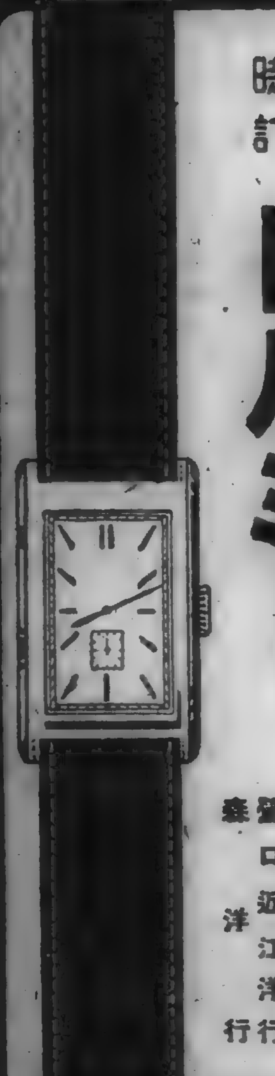

絕對洩らぬ完全保證 タツ印防水マント レンサ街心齋橋通 元氣洋行 電二二三九番

食慾の進む時 澤庵八 山口縣特産 乃木澤庵へ 販賣元 平岡商會大連支店

眞鍮看板 ネームプレート 調製 沖本ブリキ店

透明紙セロハ袋 良く賣れる五錢賣コーヒー牛乳 檀上商店

發育盛りの御兒樣に四季を通じての滋强好飲料 東京果精の 純天然果實 スカッシュ シロップ 天然果汁飲料の榮養價 大連盛進商行

お忘れは有りませんか。入場無料。同伴券不要。夜間券五枚一圓

10日(土) 特別出演 新ケ江兩嬢 變曲ジャズバンド演奏 興太ダンスと正式ダンスの 踊ロー會 參加申込大歡迎・申込期日九日迄 參加賞贈呈(一種目にても可)

11日(日) 晝間ジャズバンド演奏 滿洲舞踏敎師協會主催 協定報本 フイギュア發表會 實演と解說 後援 東亞會館舞踏場

12日(月) 當日七時開場 慰安會に付乍勝手晝間だけ休ませて頂きます正午より傳家庄にて魚網引運動會野外ダンスを致します、皆樣どうぞ御來會をお待ち申して居ります

東亞會館

飈風圈内 （23）

畑耕一作
山田[illegible]作畫

憑きもの（七）

戯也はキッとなつた。
二階の氣はひを窺ふやうに耳を澄ませたが、すぐなにかうなづいて、そつと窓に近づいた。
硝子戸を押しあげる――
猿の敏捷さと身輕さで、ヒラリと飛び込んだ男――
黒い作業服の襟を立て、鳥打を眼ぶかに――右手に懐中電燈――護謨製の忍び靴を穿いてゐる
「――頂きに參りました」
彼は、上官に對する一兵卒の如く直立不動の姿勢で、低くいつた――小柄ではあるが、いかにも精悍らしい。
「まだ、出來てゐない」
戯也は不機嫌らしく、デスクの上を指ざした。
ツカ／＼と寄つて、見取圖をのぞき込んだ彼は、二三分間、首をひねつてゐたが、
「これは素敵だ！すつかり出來あがつてゐるじやございませんか」
「たゞ、い、加減に印をつけただけだよ。もつと考へなくちやいけない。時間をかけて、よく計畫を立てなけりやいけない」
「十日以前からのお話でしたが」
「さう、話は十日以前からだつたが、おれはなんだか氣が進まなくなつた。この計畫は放棄してしまひたくなつた」
「どうしてです？一旦かうと見込んだら、必ずそれをやり遂げるつていふのが『黄冠鳥』の……」
「戸山、くだらない名をいふな『黄冠鳥』なんて、それは勝手に世間がつけた名だ。おれの最も嫌ひなジャアナリズムが、面白半分に呼んでゐる名だ。おれ達にはそんな名もないのだ」
「叱られましたな」と、彼――戸山は、頭を掻いた「いつも、うつかりかう言つては、大將の御機嫌に觸れる。はゝゝ……いや、それはお詫びするとしまして、この地圖はすつかり出來あがつてゐるじやありませんか。頂戴して參りませう。あつちでは、みんなが待つてゐます。命令書としてのこの地圖を」
「それでよけりやあ持つて行け」
戯也は面倒臭げに、椅子に凭つ

「……おれはこの頃、まるでものを考へる力を失つたよ。頭腦が砂を詰めたやうに馬鹿になつてゐる駄目だ。洞察力も推理力も思考力も――いや、肉體的な腕力も――力といふ力が、すつかり鈍つてしまつた。この計畫なんか、實をいへば中止したいのだ。お前のいふとほり、おれは一旦見込んだが最後、その仕事の隅々迄通りを、ちやん／＼とやつてのける人間だつたのだ。が、その氣力すらなくなつてしまつたやうだ……」
そして、かう獨語するやうにいつた。
「いけませんな。大將。あなたらしくもない言葉です。僕達は、みんな大將を中心に、かうして働いてゐるんです。どこまでも大將のお力を信じて――お力にすがつて生きてゐるんです。なに、大將がそんなことを仰有つたつて、僕達は、大將の偉さを知つてゐる。論より證據です。この地圖――立派な計畫が出來てゐるじやありませんか？大將はい、加減に印をつけたつて仰有るが、これだけのものを、僕達の誰だつて作れやしません」
「大きな聲を出すな。早く行け」
戯也はいよ／＼不機嫌だつた。
腑に落ちない顔をしたが、戸山は見取圖を小さく疊んで上衣の内ポケットに押し込むなり、一禮して、ヒラリと素ばしつこく、窓から庭の闇に消え去つた。

第廿二回 滿日特選碁戰

先相先先番 三段 加藤三七一
四段 鈴木秀子

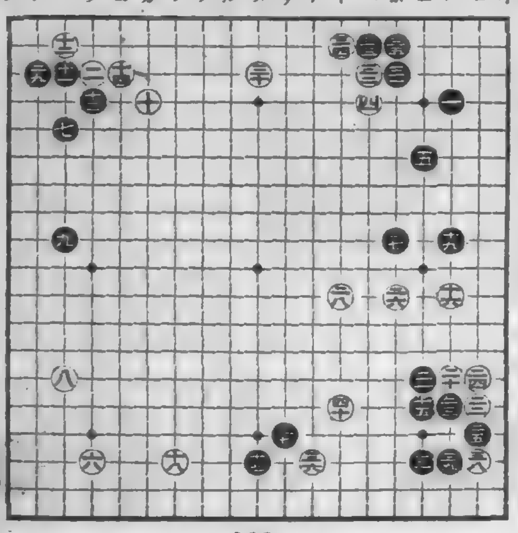

——【2】——

●二一 ニの十四	○二二 ロの十五
●二三 ハの十五	○二四 ロの十四
●二五 ロの十六	○二六 ホの十一
●二七 ホの九	○二八 トの十一
●二九 ソの三	○三〇 ヌの三
●三一 ホの三	○三二 ヘの三
●三三 ヘの二	○三四 トの二
●三五 ホの二	○三六 チの十七
●三七 リの十六	○三八 ロの十七
●三九 ハの十七	○四〇 トの十五

對局者の感想

白付く 白二十八（トの十一）で（ソの三）に打つも良い所です
黒付く 黒三十一（ホの三）で（チの三）に打込むのは如何がでせうか
黒付く 黒三十九（ハの十七）では（トの十五）又は（チの十六）と打つ方がわかりやすい[illegible]

けふの放送

大連 JQAK 六月九日

▲午前六時 ラヂオ體操第二
▲午前六時卅分 ラヂオ體操第一
▲午前十一時 相場（特產、錢鈔、株式、各地相場）
▲午後零時十分 相場（特產、錢鈔、株式、各地相場、公設市場値段）ニユース
▲午後三時三十分 相場（特產、錢鈔、株式、各地相場）ニユース
▲午後六時 ニユース
▲小唄（六時三十分）（一）なりよくも（二）二人が仲（三）いつしか（四）可愛お方（五）ぞめき（六）鬘ながらす（七）三日月、唄大橋つた、三味線田村てる枝
（以下内地中繼）
▲ピアノ獨奏（七時）一、スケルツオ變ロ短調作品三十九（ショパン作曲）二、スコットランド舞曲三つ（ショパン作曲）（イ）ニ長調（ロ）ト長調（ハ）變ニ長調、三、前奏曲二つ（ドビュッシー作曲）（イ）亞麻色の髮の少女（ロ）吟遊詩人、四、雨の夜（ドビュッシー作曲）シモン、カスペ
▲常磐津（七時二十五分）新曲十二段「松の調」淨瑠璃岸澤古登美、同古壽美、三味線同美知、上調子同美知子
▲連續講談（七時五十分）名人傳第二席「横谷珉員」田邊南龍
（以下大連放送局より）（八時三十一分）
▲職業紹介事項 ▲ニユース ▲氣象通報

新刊紹介

▲少年少女科學讀本「天文の卷」（原田三夫著）
科學の話といふと何となくむづかしく感じて一寸とつき難いものである、それはこれまでに出版された本が餘りに專門的にわたり過ぎた結果にほかならぬ、本書は目標を斷然小中學生に置いて、寫眞や圖を相當豐富挿入し天文の話のうちでも恒星――お互の位置をかへない星――について先づ星の見方から、星とは何か、星の動き方、その大きさと數、種類、四季の星、天の河等について平易に說明して自ら興味を湧かせ、科學の急激なる進歩により一變した感のある天體の狀態を知らしめやうとする著者の苦心が現はれる、そして著者は本書に書いてあることで疑問があれば何時でも質問に應じるといふ、この親切は讀者子にとつてうれしいことである（價九十錢、東京市本郷區五丁目古岡書店發行）

學校齒科衞生の論文募集 賞金二千圓 ライオン齒磨本舖の快擧

六月四日のムシ齒豫防デーに當りては口腔衞生に關係を有する各方面にて種々の催ありムシ齒絶滅の爲に多大の貢獻をなしつゝあるがライオン齒磨本舖にては本年のムシ齒デーに際し特に學校齒科衞生研究奬勵の目的を以て金二千圓の賞金を提供して論文の募集を發表した、詳細は六月[illegible]日附本紙上に發表されてゐるが論文は學校齒科衞生の基礎となるべき各方面の研究と學校齒科衞生の實際に關する調査研究との二部に分ち昭和八年一月以降昭和九年十二月迄に印刷物で發表されたもの、内審査員より推薦せるもの又は右期間中に學校齒科衞生研究[illegible]會に原稿を送附せるもの、内にて審査を行ひ各部に一名一千圓[illegible]贈呈するものである

油斷のならぬ赤ん坊の便秘

赤ん坊は僅かな不注意から胃腸[illegible]を起して、便秘勝ちに成ることが多い、その大部分はこの胃腸障害に起因し、放置すると遂には小兒削痩症等の重症に陷ることがある。
さて便秘の手當として[illegible]、下劑を考へるが、これは强制手段で一時便通の目的は達しても反覆すると習慣性となり、且つ自力の弱い乳兒は危險が伴ふ、この場合はマルツ汁榮養療法を行ふのが最も有效安全な療法とされて居る、それはマルツ汁エキスと云ふ飴狀の滋味な滋養品を牛乳か白湯に溶して病兒に與へるので、胃腸障害を根本的に除き自然によい便通をなし胃腸を恢復させながら便通をつけ榮養を增進し强健な發育を遂げしめる

▲富士（七月號）…特輯で「天下一品快讀物選」には「お若い時は朗かに」「幽靈すし屋」「心中案内會社」「小田原仇討相撲」等面白い盛物が澤山、其他「戰の夜は明けた」「極東を狙ふ赤露軍」「羊が生んだ青春」「石川五右衞門の戀」「都會の秘密」「牛飼丁場事件」等がある
▲講談俱樂部（七月號）娛樂雜誌の中で、[illegible]俱樂部は傳統の持味を強く把持してゐる[illegible]では京都祇園の舞妓と大學生の哀[illegible]物「戀の繪日傘」や「落語傑作集」等の特輯がある又女間諜の活躍を描いた「東の天紅なり」や「燦刑彌平太」は傑作「[illegible]新花形寫眞名[illegible]」「幽靈騎手」「無慾夫人」「天誅組」「うき世の雨に破れ傘」「心の太陽」「人生初年兵」等々滿載されてゐる

廣告部電四四九一番

質
貸出勉强・保管確實 信用第一
大連市[illegible]町入九（西通筋角） 博多屋本店質部 電話四四五三番

眼科 馬場醫院
ドクトル 馬場庄江
大連常盤橋詰・電話八五七八

内科專門 鳴根醫院
大連電氣遊園前 電八三四三番
入院隨意 X光線完備

シーズン來る 運動具は山本
大連イセ町 電五六七九

商標 トンボ印鑢
蜻蛉印ハ鑢王之國產
福島ヤスリ
福島鑢製造所 滿洲總代理店 島羽洋行 大連 奉天 長春 吉林

洋服
無段落大連では服地を御持參下さつて仕立をお命じ下さいますのが最も合理的であります弊店は喜んでサーヴィス致します
大連市敷島町澤ビル（電二一三三三） 前丁子屋洋服部店裁縫師
赤津洋服店 裁縫師 赤津秀雄

藤村機械株式會社製作
不二式 空氣壓搾機
噴霧塗工裝置
ウオルター式 自動給水ポンプ
農工用 高壓タービンポンプ
セントリヒユガルポンプ
滿洲代理店 奉天 大連 合名會社 藤田洋行

NO.13-150

溶崩れず經濟第一の ミツワ石鹼

汗ばむ肌膚を滑かに 清淨に麗しく整へる爽さ
汚垢をさつぱりと洗ひ落す緩和な作用は、肌膚を柔軟に整へ、泡沫立ち細く豐に、洗流して後に石鹼分を殘さないで、さらりと爽かな後肌は、實に心地快い感じが得られて、生々とした色艶を現はし、化粧乘りが一層良くなつて、化粧の生彩が冴々と鮮かに發揮されます。

三倍も永保して德用な ミツワ石鹼
溶け合は適度で湯にも水にも程良く泡立て中途に溶崩れず泡沫立ち豐に終ひまで變らず形へて三倍も保つて値段は至廉で體容と經濟とを兼ねた各家庭に於ける實用向の經濟必需品
殊に御贈答用の好適品

實用向の御贈答用品として
夙に各位の御賞讃を得て、贈つて喜ばれ貰つて重寶な實用向の御贈答用品として、多年深甚の御愛顧を賜ります段、有難く厚く御禮申上げます、全く理想に適つた便利重寶なものですから、尙此上の御愛用を希上げ奉ります

不斷の品質向上の爲ミツワ化學研究所に於て、日夜研究に盡しつゝある主要なる技術家諸氏
理學博士 小平勉氏
藥學士
農學士 河村正義氏
工學博士 三雲次郎氏
工學士 野中正夫氏

本舖 東京・兩國（東京日本橋米澤町） 丸見屋商店
F.24

無名の從業員の一大發明成る

世界に冠たる電氣熔接材料　大官屯機車區の鄉氏

【撫順】滿鐵從業員の一大發明……撫順春日町五丁目二滿鐵大官屯機車區機檢查係福島縣生れ鄕貫氏は去る昭和二年大連沙河口工場勤務當時代より常に日々使用する電氣熔接材料が輸入品即ち米、獨、瑞典の高價品のみであり、國產品においては大阪式その他安價なるものはあるも一として滿足なる結果が得られず不便を感じたところから何さかして優秀なる國產品を發明したく思ひつき、爾來數年間仕事の片手間熱心にこれが研究に努めてゐた、ところが最近意外にも優秀なる結果を得たので旅順工大で試驗の上特許出願中のところ近日いよいよ特許證の下附を見る運びさなりここに我國熔接家が永らく苦慮し多年の懸案とされてゐた電氣熔接材料問題が解決、斯界並に我國機械工業界に一大福音を齎さんとしてゐる

◇

鄕氏の語によれば特殊鑄鋼軟鋼帶式電氣熔接棒はその製造に當り實驗的に化學成分の整一せる塗付材料を選んで酸化防止及び伸長速度を限定して組織の破壞を防止することに留意されてゐるため、熔接時における不純物が除去され完全に軟鋼以上の伸張力延伸度を有する優秀なもので、目下世界の王座を占めてゐる瑞典熔接棒を遙に凌駕せる世界的最優良品であるといふ、而その特長としては一、熔接部の氣泡少きこと二、熔接の二番網鋼の誘導熱少く随つて組織を變化し燒歪を生ぜぬこと三、化學成分の均等なること四、熔接部が地金と同等以上の擴張力を有し且つ延伸度を保持すること五、加熱部が酸化窒化による變質即ち硬化脆化せざること等を上げ得るがウヰルソン式一封九十錢に對し鄕式は五十錢内外で供給さるべく壓倒的歡迎されてゐる（寫眞は鄕氏）

物資缺乏し只餓死を待つ

蘇聯から逃れ來た二露人のはなし

昭和製鋼所工場敷地地鎭祭

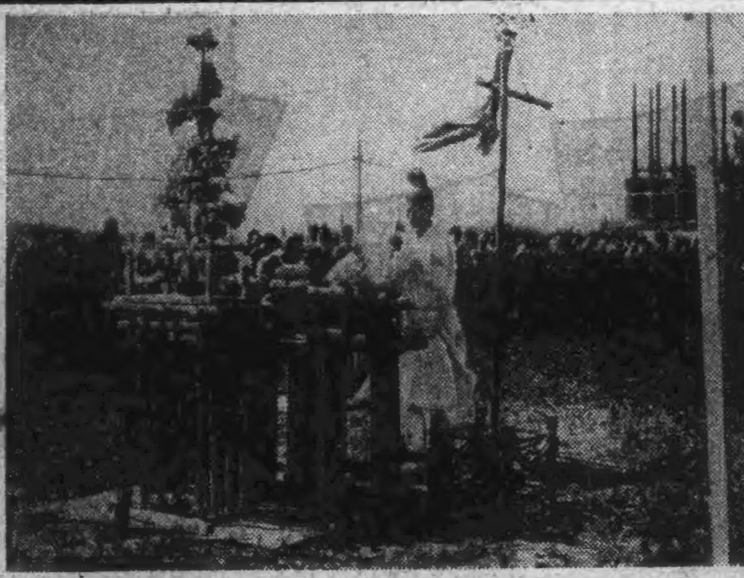

邦人學校の體育と滿洲側先生の感想

參觀しての感想報告

大孤山に討匪行

匪賊出沒の報に接し鞍山守備隊勇み立ち

野球團を組織

關驛長さん音頭取り　遼陽の關係者協議す

白川曹長を憶ふ

濱田龍太郎氏手記

商店小僧が『六月』に負ける

集金の大半を遣失　青くなって警察へ

鞍山の行事　時の記念日に

時の記念日　旅順の催し

安東建國記念運動會

素人相撲　恒例の撫順の催し

撫順の拳銃射擊大會

女中何處へ　活動に出た儘行方不明

芳骨を合祀　大石橋守備隊の戰死者

男女共絕命　猛火無理心中

僞造貨横行

梅毒から起る神經衰弱に注意

油斷すると生命を奪はる

三原病患者

噴火の三原山に投じた謎の死を遂げる多くの青年男女が最近各…

…が馬鹿になつたり、精神に異狀を來たしたりして發狂するか、或は突如として自殺など企てる事があ…

…た今日の醫學では立派に發表されてゐる。殊に全身梅毒の治療に對しては内服藥が治療の中心である…

梅毒治療の金所

梅毒の專門藥

吹出物に御用心

全身梅毒の檢査

案內

梅毒と體毒　梅毒性吹出物に

登錄商標

ベルツ丸

SUZUKI NIPPON-SEIYAKUSHA

效能

發賣元　鈴木日本製藥社

長方線

フレーク石鹼

FLAKE

For All Fine Laundering

MANCHURIA SOAP MFG. CO. LTD.

毛糸、毛織物、絹物の洗濯に缺くべからざる必需品なり

生徒募集

英文タイピスト專修英學會

ミミ・ハナ・ノド・ノビョウキ

入院　隨意

森本耳鼻咽喉科醫院

大連市大山通三越隣り

醫學博士　森本辨之助

電話五三七〇番

性病　皮膚病　泌尿器病　生殖器病

井上醫院

ハルピン　特產　綿絨本店

質やは　きっと御滿足の出來る

三浦屋

電話六八五六番

僞造　裝飾材料　花環

やらば

大連近江町

性病　梅毒淋病　軟性下疳　皮膚病

野中醫院

強腦精力　千五番

適切有效　千五番

能率増進　千五番

家庭圓滿　千五番

新定價金三円

大連市　大藥房

ナニワホテルの特色

室料　三圓五十錢　四圓　四圓五十錢　五圓

ナニワホテル

大連市浪速町

營業目錄

東洋コンプレツソル株式會社

鐵筋混凝土工

大連出張所

鞍山出張所

衛生口錠

口中殺菌劑 カオール

一金貳拾萬圓也提供

カオール發賣卅五週年記念事業として愛用者諸君と協力し一大『國民保健運動』用の爲

カオール拾錢包を洩れなく進呈致します

此の運動に御參加の御愛用者は

一、カオール定價金廿錢以上に添付の効能書を御熟讀上、東京市日本橋區水天宮前安藤井筒堂藥品部保健運動係宛お送り下さい
（開き封にして、住所氏名、明記のこと、郵税未納不足は受付ません）

カオール十錢包を直ちにお送り致します

二、カオールを受取られた方は……
先づ親しい方々へ數粒づゝ差上げて
イ、病氣にかゝらぬやう
ロ、病氣の主なるものは口より入ること
ハ、口より入る病を防ぐために汽車、電車その他人込に居る時、外出の時、飲食の後にカオールを口中にする事
等、其他保健衛生に御氣付の點を御説明願ひます

斯く皆様の御盡力に依り一般保健衛生思想が高まり人生最大の幸福を得られる譯です是非御協賛を願ます

カオールの配劑と其効用

製劑顧問 ドクトル 松尾道

一、**口中殺菌劑を配合す**
從つて空氣又は飲食物と共に口腔より侵入し來る黴菌、例へばチフス、コレラ、赤痢、結核菌等その他の病原菌を口中に於て完全に殺菌し、依つてこれ等傳染病を豫防す。

二、**健胃整腸劑を配合す**
從つて胃を健全にし、且その消化力を亢進し食慾を増進せしめ下痢、腸カタル等に整腸劑は殺菌劑と協力してこれを治療す。

三、**興奮劑及強壯劑を配合す**
從つて心身の疲勞沈衰したる時には各機能を興奮せしめ氣力を回復旺盛にし。健胃劑と相俟つて消化の機能を計らしむ。

四、**清涼劑及美音劑を配合す**
從つてその特有の芳香により口中の惡臭、惡熱を除き、枯燥劑は咽喉の乾燥を潤し、音聲を美化し從つて精神を爽快ならしむ。

◎故に皆様の保健の爲に
◇惡疫流行の時　◇飲食の後
◇他人に接する時　◇汽車電車に乘る時
◇執務勉強の時　◇遠足運動の時
◇口中の臭き時　◇酒莨を召上る時
◇禁煙を望む時　◇音聲を使ふ時
◇氣分惡しき時　◇疲勞したる時

カオールの二三粒を口中されたし、本劑を口に含めばマスク、ウガヒの必要なきと同時に心身を爽快にし胃腸を健全になすの効あり

◎本日より直ちにカオールの御常用をおすゝめ致します

▶定價と容量◀

袋入	(十錢)	百粒
同	(二十錢)	二百五十粒
ポケット容器付	(三十錢)	三百粒
丁字形容器付	(三十錢)	三百粒
御勾玉容器付	(五十錢)	五百粒
鞄形容器付	(五十錢)	五百粒
徳用瓶入	(五十錢)	八百粒
同	(二圓)	二千二百粒

本舗　東京市日本橋區水天宮前　株式會社 安藤井筒堂 藥品部

新発賣
光輝茶金石製 美術容器
金五十錢
五百粒入

善鬼惡鬼（100）

平山蘆江作　刈谷深隍繪

阿房問答（五）

「逃げる……ぬけの殻さはえ」
「ゐないんです」
「つかまつた筈はないが」
「いゝえ、つかまるなんて事は、決してありません。御自分でぬけ出したんです」
「どうしてそれが判るえ」
「納屋の中はちつとも取乱した樣子がありません。第一捕手の衆が皆な引上げて了つてから、あつしがたしかに見まはりに行つたんです」
どうしたわけか、てんで判らなかつた。
「紫藤さいふのは拙者の兄ではないか」
五郎兵衛が除いた。
「はい、思ひがけなくお見えになつたので、あなたにお逢はせ申さうさ思つて、お止め申しておいたのです」

おぎんは、わるびれずに云つた。
「隠まつてくれたのか」
「はい」
「かくまつたものが、ぬけ出して了つたのだな」
「はいへ、どうしたわけか、さんさ判りません。首尾よく捕方の同心衆も、追つぱらふ事が出来ましたのに」
「兄はさういふ奴だ、兄貴、人の親切なごを無にしたり、合點のゆかぬ氣儘をする男だ。捨てておけ〳〵」
五郎兵衛は、存外あつさり云つてのける。
おぎんさ長吉は、まアよかつたさいふ氣持だつた。
「長吉、早く船を出せ」
「へい」
おこのばかりでなく、紫藤、吉兵衛まで、三人もゐなくなつたのが、心がかりではあつたが、今の場合ごうする事も出來なかつた。
水神をさんさつくさ、船は神岸をすうッさ離れる。
「先生、ごつちへやります」
「千住だ川堀へ」
「千住さ申しますさ」
「黙つて出せ」
[illegible]

「五郎兵衛さん、あんなところへ行つてもよいのでござんすかえ」
「おぎんごの、まだおぬしには云ふ暇がなかつたが、拙者、千住に家を持つたのだ」
「それはごういふわけでござんす」
「吉祥寺で捕方役人にとりまかれてな」
「はい、その事なら、頁殿でちらりと噂を聞きましたが、やつぱり本當の事でござんしたか」
「殺生な事をしたが、是非に及ばぬ、捕方を五人斬つた」
「まア」
「斬りちらかしておいて、捉まへるなら捉まへて見ろさ、ごなつてやつた。弱い奴等だ、ごうする事も出來ぬわ」
「その儘、お逃げになつたのですか」
「逃げるものか、悠々さしてあるいてやつた。うしろからワイ〳〵いふばかりで、誰一人飛びついてかゝるものはない」
「豪勢なもんだな。何しろ、腕前が出来てゐるんだから、無理もねえや」
長吉は我事のやうにうれしがつた。
「梯子攻めや戸板ぜめにかけるさ申すではありませんか」
「なアに、そこにぬけ目があるものか、拙者、なるだけ裏町々々をあるいたのだ。追ひ迫つて來るさ睨みつけ〳〵して、柳橋へ戻らうさ思つたがな、少し考へたよ」
「へイ〳〵、何さお考へなすつたんです」
長吉は櫓の手をやめて、聞き惚れる。
「止めるな、早く漕げ。――柳橋へ戻るさ、おぎんのうちへ迷惑がかゝるさ、かう思つたのでな」
「お心づかひありがたうございます」
「水臭い、禮をいふな。――そこで、急に向をかへて、千住へ乘り込んだのだ」

うわさ話

われ等のテナー藤原義江のトーキー「叫ぶアジア」は鉄（?）々本社主催で一般封切に先立ち協和會館で有料試寫會を開くが▲藤原義江は十、十二日兩夜東京で告別獨唱會を催し「叫ぶアジア」を携行して十五日出帆の秩父丸で米國經由で渡歐の途に就く▲常盤座の「流行小唄さ舞踊の夕」で本社懸賞當選歌「大連シャンソン」を踊つて物凄いアンコールを浴びてお叩頭をして引下つた花柳壽美▲楽屋で「カー杯踊つたあさのアンコールは有難すぎてお叩頭しちやつた」さいふ、これがホントウのオジギ

堀田隼人

千恵蔵映畫・日活館上映

[illegible]時代劇の[illegible]作第一主義を振りかざす千恵蔵映畫が伊藤大輔、[illegible]弘光のコムビを迎へ、フリーランサーとして月形龍之介、南光明、[illegible]新八[illegible]劇映畫の秀作である
從つてファンの興味も亦、このスタッフに集中されてゐる、即ち伊藤大輔が監督した千恵蔵映畫、月形さ組み合せた千恵蔵等々……

◇

物語は大佛次郎原作で一般に廣く知られてゐる義士外傳の變り者堀田隼人で、キャストは千恵蔵の隼人、月形の千阪、南光明の大石それ〴〵に持味を見せて面白いが、そのうちでも千阪の大役を見事にこなした月形の澁い藝が光つてゐる
監督伊藤大輔は月形さ、千恵蔵さガッチリ四つに組み正面に人物を描きてぶつかつた爲めに出來上りが固くなり過ぎた嫌ひがある【寫眞は千恵蔵の隼人さ月形の千阪】

銀嶺富士に甦る

不二映畫最後の作品で富士山に大ロケを敢行して製作された山岳映畫、川口松太郎原作、鈴木重吉監督、村田實雄撮影、鈴木傳明主演、月田一郎、佐久間妙子助演【八日から映樂館上映】

怪紳士

ロナルド・コールマン氏主演傑作品

一世に鳴る侠盗ラッフルスが悪に強きは善にも――と獸阿彌好み

やくざ渡世の心意氣冒險と怪奇と戦慄とに充ちた近代人情話・・・

優待割引券（一枚一名）

淡谷のり子滿員御禮さして今週は階下五十錢を――三十錢に割引
……九日より十三日まで有効……
レンサ　オイ

常盤座

巨匠ハーバート・ブレノン氏監督作品・感激の名畫・・十巻

往昔ニャングスの傑作「肉體の道」を再び見るが如き感激に溢れる近来の名畫

ユナイテッドアーティスト社一九三二年度超特作全發聲映畫・・・・・・・

親心子知らず

九日より　常盤座

（型録進呈）

全滿各靴材料店に有り

乳兒に

大印滋養糖

牛乳やコナミルクの成分を補つて母乳と同じ榮養にする大印滋養糖

不消化になるのを防ぐ大印滋養糖！

果汁に甘味を附けるならお砂糖で間に合ひませう

にせもの大印さ御指定をなさいあり

東京神田　和光堂　大阪鶴橋　全國藥店にて販賣

りん病

恐るゝに足らず　説明書ハガキにて申込次第急送

開防　柳井　説　番　房

入院　学童内科腺病質・淋巴腺炎

内科X線科

醫學博士　佐藤久三郎

随意

三河町三（西広場入）　電話八二二五番

● 頭痛にノーシン ●

學生服　學生帽子　特製

ボクノフクトボーシハサカモトニキメマシタ

洋服はまづ無稅港大連で

品位ある服裝の整美は……高級技術で此の點私店は必ず御滿足が戴けます此れからの御調製はゼヒ坂本へ！

今年流行の新柄品多數取揃へてあります。御散歩旁々御立寄御批評を!!

坂本洋服店

電話七〇二〇番　振替大連三三三〇番

大連イワキ町　日活館隣り

專賣特許

イマヅ蠅取粉

▲蠅、南京虫

▲蚤、虱、油虫

退治に効力絶大

◆家庭害虫の驅除は、傳染病の豫防――

衛生大掃除には、是非床の下、疊の下其他不潔な場所へ充分に撒布せられ蚤、南京虫の發生を防止されよ

◎各藥店に有◎品切の節は直接本舗へ

當所は、家庭害虫及樹木農作物等の害虫驅除を専門に研究してゐますから、遠慮なく御利用下さい。當今津佛國際學博士著「蠅さ家庭衛生」册子御申越次第無料呈。

三十五錢　一圓四十五錢　二圓四十五錢

姉妹特許品

イマヅ殺虫劑　農作物の寄虫驅除

イマヅ芳香油　便所のくさみ止

イマヅ蚊取線香　よい香で効力絶大

イマヅ蠅蚊液　液体の家庭向殺蟲

今津化學研究所

十九の春

絶美の流行唄

松竹映畫「十九の春」主題歌

流行唄は斷じて行きつまらない　この唄をお聽き下さい　唯々スバラシイです

レコード番號二七四〇九

西條八十作詩　江口夜詩作曲　ミス・コロムビア唄

B面　松平晃唄　戀しき夢

コロムビアレコード

空に飛ぶ狼

寶塚特作熱血現代劇・・・

大江秀夫・監督

隼秀人　主演の挺身擊滅篇……

隠密傀儡師

寶塚が誇る時代劇の一雄篇・・・監督　後藤岱山・・・

羅門光三郎・原駒子・嵐幸三郎　競演

風流殺法陣

監督　堀江大生　原作　直木三十五

羅門光三郎　小川雪子

充實した名番組

●九日封切●

二十錢

帝國館

大懸賞

……懸賞課題……

（1）日露丸は明治三十七、八年〇〇戰役の際創製された軍隊唯一の秘藥であります
（2）日露丸は舊名〇〇丸さ稱した軍隊嚴選の軍藥であります

……答案の出し方……

用紙　日露丸包紙裏面に懸賞課題（1）〇〇（2）〇〇さ答を記入し居住さ御芳名を明記下さい

届先　大連市浪速町一四七番地　日露丸發賣元　日本賣藥株式會社　日露丸懸賞係

抽籤　正解者を厳選公平に抽籤して各等を決定賞品を贈呈

〆切昭和八年八月三十一日

賞品

一等　復興債券　拾本

二等　純毛膝掛　貳拾本

三等　滿蒙交通産業案内　二百本

等外　日露丸製品　七百七十本

著名藥店にあり

他藥の追隨を許さぬ　日露丸特長

軍隊秘藥

肺結核、下痢、蟲氣、胃腸加答兒、消化不良、食慾不進、溜飲、吐瀉、腹痛、水アタリ、食アタリ、暑氣アタリ等の疾患に効験顯著なり

日露丸（舊名征露丸）は明治三十七、八年日露戰役に創製さる、實來三十年卓効を賞讃された家庭唯一の常備藥であります、日露丸は普通の「クレオソード丸」さ異り嫌むべき副作用を生ぜず權威ある醫治的高貴藥を以て集成調劑してあります故に特効顯著であります、日露丸は愛用家必携奉仕のために一般藥の定價に比し著しく廉價提供を目標さして居ります

定價

四五〇粒金貳圓

二〇〇粒金壹圓

一〇〇粒金五十五錢

五〇粒金三十錢

三十年記念

日露丸愛用家へ謝恩

近來ニセ藥あり　日露丸と御指命下さい

日本賣藥株式會社支店　大連市浪速町四百四十七番地

英の自由貿易政策 徹底的に放棄

更に輸出入禁止條約から脱退

わが政府對策考究中

【東京八日發國通】日印通商條約廢棄に引續いて六日日本から綿布輸入關税の禁止的引上げにより我國の對印貿易の前途に濃厚な暗影を投じつゝある折柄、七日外務省に到着せる公電によれば英政府は最近自國貿易を擁護する一手段として、一九二八年七月國際聯盟經濟委員會において成立せる輸出入禁止及び制限撤廢條約より脱退する旨を聯盟事務局に通告した、同條約は現在日、英、米、和蘭、芬蘭、瑞典の六ケ國が參加し一切の商品に對し輸出入の制限を撤廢する事を約する國家間の商業政策を規律する多邊的條約で、英政府が本條約より脱退せるは英國が多年傳統的政策として主張せる自由貿易政策を徹底的に放棄せるもので英帝國經濟ブロック强化に對しその一障壁を除いたものと見ればならず、我國商品が印度を始め英屬領植民地から門戸を閉さゝれつゝある今日、帝國政府も英國のこの處置に對し對抗的態度に出づべく對策を考究中である

矛盾の觀ある 印度關税引上げ

英國の既定方針かと藏相語る

【東京八日發國通】印度綿布關税引上げに就き高橋藏相は語る

世界經濟會議の關税休日案が各國間に諒解成立してゐると否とに拘らず、英國の行動は既定方針として斷行されることになつてゐたのであらう、問題は印度が綿布關税の引上げをしたからとて、印度農民がそれに滿足出來るかどうか、關税引上げを行つたからとて直ぐ印度で必要なだけの綿布が間に合ふと云ふ譯にも行くまいし、却つて原棉が賣れなくなつた上高い綿布を買はされることになるから印度の農民自身が困ることになるのではなからうか

紡績當業間に 不買案强化

【東京八日發國通】紡績關係當業者間には最近印棉不買案が益々强化し、最近に於ける米棉買附け增加もこの現れと言はれて居る

英の關税引上に 政府嚴重警告か

近く松平大使に訓電せん

【東京八日發國通】外務省當局は印度政府の今度の排日的關税引上げに對しては既報の如く嚴重抗議をすることに決意したが、最近英國の各植民地に於ける措置を見るに日印通商條約の廢棄と云ひ、英領西アフリカの日英通商條約離脱と云ひ、悉く排日的で之等植民地政府の背後に英政府及び英產業の使嗾あるは明白に看取されるところで、之等は全く昨年八月のオッタワ決議に基く英帝國の我國に對する經濟的挑戰行爲であり、且は目下懸案の日英通商條約問題に關して日本側に壓讓せしめんとの意圖に出るものなりとして、我國に極めて不快な印象を與へて居たが殊に今回の印度關税引上げは英政府が不問に附するのみならず、暗にこれを支持して居るのは全く不誠意極まるもので、十二日より開會の世界經濟會議の根本精神に反しその前途に暗影を與ふるもので我國として漠然默過し得ずとて內田外相より松平大使に訓令を發し近く英政府に嚴重警告を發するものと見られてゐる

商工省非公式に 意向を表明

【東京八日發國通】商工省當局は印度政府綿布關税引上げに關し非公式に左の如き意向を述べた

印度政廳は英國政府の命を受けて對日綿布關税を引上げたが、斯くの如きは親日的態度濃厚なる印度民衆の總意に出たものではない、日本は速かに印度の當業者と懇談を遂げこの樣な禁止的關税は撤廢せねばならぬ、若し印度の當業者が日本の立場を諒解して吳れるなら日本は輸出制限と輸出價格の引上げ（約一割乃至一割五分）に關する統制を考慮してもよい、併し先方に於て何等誠意を示さず經濟的に抗爭せんとするなら我國としても勢ひ報復手段を考慮するの已むなきに立ち至るだらう

豆粕買氣擡頭 品薄懸念

最近豆粕は內地との商談しきりに出合ふにつけ、邦商買ひ進んで漸日續騰を辿つてゐるが、反面において粕生產額は著しく均衡を失してゐる、卽ち五月上旬埠頭における混保豆粕在高は二百萬枚臺にありダブついてゐたが今日では七十二萬枚臺に激減したるに拘らず日產高は久しきに亙つて一萬三、四千枚より二萬二、三千枚の間を上下し、昨年同期の十萬枚內外に比較すれば非常な不振を示してゐる、而して生產減の主因は原料大豆高、豆油賣行き不振にあり、しかも右原因の好轉は當然望まれない情況にあるため益々豆粕の品薄を懸念されてゐる

工業界の好況で 國產品使用は不充分

滿化の機械は手當濟 八日歸連の伍堂、斯波兩氏談

滯在中の伍堂製鋼所長、斯波滿洲化學工業會社長の兩氏は打連れて六日東京を出發したが京城より飛行機にて八日午前十一時周水子飛行場に安着した、伍堂理事は語る

製鋼所の機械は出來るかぎり國產品を使ふ方針でメーカーに相談したが、何分工業界の好況で値上りや間に合はぬものが出來思ふやうに進まなかつた、この結果國產品のみで濟ませることは出來なくなるかも知れず、その他にも多少變更を要するやも知れぬが、大體豫算以內でやり機械の準備も急いで工場建設期を遲らせることのないやうにしたいと思つてゐる、本溪湖煤鐵公司との合併問題は先方の代表者たる門野氏が經濟會議の顧問として出かけてしまひ、又その他にも色々の緊要な問題が續出してゐるのでまだ具體化するところまで行かずこの調子ではなほ相當の日子を要するだらう、しかしこの合併は當然なすべきことで實現したいと考へて居る、野田技監らが鞍山および本溪湖に對してなした評價は意見書として東京に提出されたが、どれだけの價格になつてゐるかは話すわけに行かぬ、何分開業早々でこちらに色々手を離せぬ問題があるので東京の方を打切つてやつて來たから又近く上京せねばならず、當分の間は東京と滿洲の間を絕えず往復することにならう、製鋼所製品の販賣問題？それは本社へ歸つて聞いて見ないと何ともいへぬ

斯波顧問は語る

五月二十日に創立總會を開き重役の決定を見たが課長その他の人事はこちらへ來て決める、我々のところは元來人手をあまり要しない上に當分は必要な人だけにとゞめるつもりだから多少內地から採用する者もあらうがその數は知れてゐる、機械の購入は旣に注文を出してしまつた[illegible]その方の機械はこれから注文するマグネシウム事業は上京前に決定した方針に從ひ理研と共同して順調に進んで居りアルミニウムの方は豫定通り試驗工場を進捗させて行くが今度の重役會議で多少話が出るかも知れぬ

米支借款に 汪精衛極力反對

「農民の慘狀を何と見るか」と

【香港七日發國通】汪精衛は七日孫科に對し左の如き對米借款五千萬米弗に對する反對電報を送つた

一、一國の國債は人民の負擔に關係し、立法機關の通過を經ずして成立する能はず、卽ち立法院は外交、財政監督の權あり、貴兄等は之れに對し何と考へられるか

二、國民政府發行の內國公債は旣に十二億に達し、これがため政府成立以來二十二年末だに豫算案なし、然るに今又二億元の棉麥借款をなすは何の故か

三、穀類の價格下落に長江一帶の百姓の如きはまさに慘澹たる有樣なるに、何の要あつてか今又この多額の綿麥を輸入するか、弟は黨員の立場より嚴重反對せざる能はず

日滿實業家懇談會 八月十五日と決定

會議、視察日程も決す

滿洲博覽會主催の日滿實業懇談會の計畫は、嘗て試みられざる劃期的の試みのことゝて各方面とも異常の期待を寄せてゐるが、協贊會としても單なる儀禮的會合とせず、これを機會に日滿實業家の堅き握手と相互の理解に資せんとの見地から、その準備にも愼重なる態度を持し、再三打合會を開催、案を練り七日の打合せ會で

大綱

を決定したが、最初の計畫では膝つき合せた懇談會が第二日一日のみで、これにては十分に意を盡し得ないので、更に第三日の午前まで延長し夫々の立場から忌憚なき意見の交換を行ふこととし、會期も一日延期し四日間とするに決定、日程もこれにつれ多少變更された、尙ほ會期も八月十五日より開催に決定、また本懇談會をして更に意義あらしむるべく、高田會長が過般新京に赴いた際非公式に小磯參謀長と會見の結果、好意的の回答ありたるものゝ如くで、近く正式に招待狀を發する筈で、特別の支障なき限り參謀長も懇談會に列し、一場の挨拶あるものゝ如くである、尙右懇談會の準備及び實行に就て萬全を期するため特別委員會を組織しそれ〴〵具體案を研究することになつた

委員

委員は大體二十二名、これに協贊會正副會長等が加はる筈で委員會の顏觸れ決定次第、更新委員會を開催する筈である、決定された懇談會の日程は大體左の如くである

▲第一日（十五日）會場大連商工會議所樓上
午前八時會場參集、會長挨拶△同十時博覽會視覽△正午大連市長主催午餐會△午後二時市內視察（埠頭、取引所、滿蒙資源館其他）△同六時半協贊會主催晚餐會

▲第二日（十六日）會場彌生高女講堂
午前八時半會場參集△同九時懇談會開始（講演及一般的懇談）△正午晝食△午後一時懇談會續開（各部專門的懇談）△同六時半滿鐵主催晚餐會

▲第三日（十七日）會場彌生高女講堂
午前八時半會場參集懇談會續開（十一時散會）△正午赴旅關東廳主催午餐會△午後旅順戰跡見學

▲第四日（十八日）市內視察（甘井子埠頭、沙河口工場、昌光硝子工場、中央試驗所其他）

兩社の製品販賣 結局どう決する？

今後相當論議があらう

昭和製鋼所及び滿洲化學工業會社の事業着手に伴ふ製品販賣問題は暫定的に滿鐵商事部統制課に委託販賣せしむることゝなり著々とその解決を遂げたが、もとよりこれは大體の基準を示したもので、又は各會社がつくるか、又は各會社が自ら販賣するかの根本問題を解決するまでの一時的性質のものに過ぎず、八日伍堂、斯波の兩氏が同伴歸連したことは、久しぶりに十河、伍堂兩理事、斯波顧問の三關係重役を一堂に會せしむるに至り、再び本問題が滿鐵社內外の注目を集むるに至つた、本問題に關しては總調、商事部、審査役室、計畫部その他より意見が提出され、下相談的に關係者に打合せが行はれ結局現在では販賣會社創立案と生產會社自ら販賣する案のみが殘された形で、兩者とも一長一短あり決定までには相當論議が行はれるものと見られてゐる

製品委託販賣 經費は實費

滿鐵商事部の三浦統制課長、出光統制、岸計畫、矢野總理各主任の四氏は出張中のところ七日夜歸任した、右は滿鐵商事部統制課が暫定的に從來通り製鋼所の製品の販賣に當ることになつたので、滿鐵は一旦從來の販賣事務を返還し、更に製鋼所より販賣を委託された形式をとつたものである、なほこの引繼は極めて形式的なもので今後の販賣制度のごとき政策的問題には全然ふれず又委託販賣期間の經費は一切實費計算によることになつた

バナナ市況 品薄で奔騰

大汽の臺灣航路開設以來滿洲臺灣間の距離短縮された結果臺灣產果實の輸入は最近著しく增加しバナナの如き每航三千籠內外の入荷を見相場も好氣配を維持してゐるが八日の相場は臺灣が降雨にて荷役不能から次航の入荷少しとの情報に俄然上向き、高値一籠五圓七十錢まで吹き上げ最安値も尙ほ三圓七十錢どころ平均四圓といふ好調振りで昨年までの平均相場三圓六七十錢に比して約一割方の昂騰を示した

滿鐵商事部主催 販賣事務所長會議

九、十兩日社員俱樂部で

各種重要案十三項

滿鐵商事部の主催になる販賣事務所長會議は九、十の兩日午前九時より社員俱樂部二階に於いて開催されるが、本會議は昨年中止されてゐたもので二ケ年ぶりで開催されるもので、會議內容は八年度滿鐵賣炭豫想の報告、九年度滿鐵賣炭豫想の計畫の外、奉天、新京の兩都市發展による

石炭

需要の將來に就いての調査報告及び販賣對策の重要問題があり、就中九年度賣炭豫想計畫に當つて支那輸入税引上による支那向輸出撫順炭の內地向振替、內地における石炭需要增加に伴ふ販賣對策と諸情勢の變化に伴ひ九年度石炭販賣の根本的計畫變更を前提として居り、また販賣激增に伴ふ九年度增產計畫もこれが會議において協議され、基礎的計畫を決定されるので、本會議の結果は重要なるものとして注目されてゐる、本會議には十河理事、武部商事部長、七販賣事務所長、二受渡事務所長、撫順炭販賣會社林專務、炭礦側より坂口採炭課長、兒玉運輸課長、商事部各關係課長、主任出席するが主なる

協議

事項は次の如くである

一、八年度滿鐵賣炭豫想
二、八年度輸出炭及焚料賣炭豫想
三、統制課關係事務
四、社外炭礦の現況
五、八年度撫順炭、煙臺炭需給及輸送計畫
六、奉天の工業的發展と石炭需要の將來
七、新京の發展と石炭需要の將來
八、朝鮮における最近の炭況
九、撫順粉炭統制の經緯
十、撫順炭販賣會社代表者
十一、關東未定撫順炭販賣代表者
十二、諮問事項
十三、九年度滿鐵賣炭豫想（武部商事部長）

中央卸市場 改善協議會

九日六時から

大連市中には信濃町、山縣通、沙河口、小崗子、千代田町に五箇所の小賣市場あるも、從來小賣物價に何等の統制なかつた爲め、同一物品でありながら市場によつて價の高低あり、且つ衞生施設においても遺憾の點少くなかつたので市の社會課では今年は特に博覽會もありこれを統制改善して充分市場機能を發揮さすべく九日午後六時三十分から社會館樓上に市內各小賣市場組合の正副組合長、會計評議員代表二名、書記の參集を求め左記各項について評定を遂げる事となつた

一、小賣市場物價統制方法に關する件
二、各市場において食料品小賣物價を各業種別に共同告示方法に關する件
三、公設市場として衞生施設に關する件
四、各小賣市場改善發展策の爲め協議會常置に關する件
五、以上の外各組合より提出意見協議の件
六、小賣市場事務並に組合事務打合事項

大藏省が 銀行增配に警告

【東京八日發電】大藏省は銀行の內容改善を勸告する意味において全國銀行に對し今期の增配を差控へるやう近く警告を發することゝなつた

東株增配 商工省默過

【東京八日發電】商工省では今回の東株增配は默過するも今後は必ず決定前に內申せしむることゝし解決した模樣である

鹽業視察より 一宮氏等來連

現地視察のため來滿中であつた日本鹽業會社重役一宮銀生氏、同支配人岩井俊造氏、同營業課長北西位佐久氏は靑島における鹽業事業視察方々同地出張所の業務調査中であつたが、八日入港の長春丸で來連した、一行は直に新京に赴き[illegible]經由歸國する

黄塵

◇…來るべき經濟會議へ出席の各國代表連は昨今ロンドン目蒐けて旺んに乘り込んで行く、フランスからはダラヂエ首相の外藏相、外相、植相等六名の大臣と一次官が全權として堂々威容を整へて行くかと思へば、ドイツからは首席全權ノイラート男の外に藏相、農相等五名の全權が出席する

◇…かくてこれらの代表者等が一堂に會して世界經濟の建直し策を討議する譯だが、その中でも最も重大な提案をするアメリカは大統領ル氏が自ら出馬して采配を揮る、けだし世界人類の[illegible]經濟生活がこの會議によつてこれだけの幸福が齎されるか、折から英國の自由主義貿易政策放棄など相對して、會議の成行は淡々たる興味を惹く

◇…伍堂氏の歸連談に、昭和製鋼所使用の機械は、日本國內の工業界が多忙で、結局外品も相當購入せねばなるまいといふ、こゝ二、三年來の非常時氣に昨今の工業界は活氣旺盛だ、インフレ景氣も先づこの方面からといふ處だらう

我綿製品新販路 中米地方（下）

好望視さるゝ將來

一方アメリカのハイチ仕向綿布輸出額は一九三一年の千四百七十萬平方ヤードから一九三二年には千九百十三萬平方ヤードに增加してゐる、又從來日本からの輸入は殆ど皆無であつたが、最近可成り進出してゐる、卽ち一九三〇—三一年には平織の米國綿布が僅か二百七十三封度に過ぎなかつたが、一九三一—三二年には平織の他及び捺染布二千七百六十八封度、染色及び捺染布が二千七百十三封度輸入されてゐる、而して本年四月、ハイチ駐在アメリカ副領事は本國に左の如く報告してゐる

最近數回に亘つて低廉なる日本織物の輸入が行はれ、當地當業者間では安價なる日本品がアメリカ品に喰ひ込んで行くものと見てゐる、現に最近アメリカへ仕入れに行つた當地の二大織物商はさらに日本へ轉向した位である

◇

次にドミニカの一九三二年綿布輸入高は左の通りで、こゝでもアメリカがリードしてゐる（單位千ドル）

輸入合計	一、二四二
內、アメリカ	一、一一三
イギリス	八三
日本	五

一方アメリカの同國に對する綿布輸出は一九三一年の千二百六十萬平方ヤードから一九三二年には千四百二十萬平方ヤードに增加してゐる

◇

次に、英領西インド（バーバドス、ジャマイカ、トリニダッド及びトバゴ）の綿布輸入中、最も多額を示してゐるのはジャマイカである（一九三〇年度、單位千磅）

	バーバドス	トリニダッド	ジャマイカ
輸入合計	八二	二一二	四三五
イギリス	六八	一四三	一九五
アメリカ	一三	六三	二二二

このジャマイカに就て見れば、從來優勢だつたアメリカは昨年來激減し、反對にイギリスが激增した、日本も最近著しく進出し、今では第三位となり、第四位を占めて居る（單位千平方碼）

	一九三二年	一九三二年（一—九月）
總額	一九、三八一	一六、二六九
內、米國	一二、三二三	四、二四八
英國	六、七四三	一一、六六〇
日本	六九	二四六

就て日本品のジャマイカ進出は最近著るしく問題となり、ジャマイカ立法議會が去る四月十一日、安價の日本品進出によつて英帝國のジャマイカ貿易が甚だしく侵害されつゝある事實に付イギリスの注意を喚起する決議を行つた

◇

佛領西インドの織物貿易はフランス人によつてコントロールされてゐる、卽ち大店舖は大抵フランス人の經營にかゝり、パリーに出張店を持つて居り、又反對にフランスの輸出業者も當地に代理店を設けて外國商人が稍々もすれば擴張する小商人に對しても盛んにクレヂット販賣を行つてゐる、更にフランス織物は外國品に對して特惠を與へられてゐる等の關係から、目下フランス品の輸入が大部分を占めてゐる、なほ蘭領西インドは人口二十萬に足らず全く問題とするに足らない（完）

市況（八日）

特產 歐洲安にて 大豆低落

豆粕顯打商狀の折柄歐洲安を入れて低落步調を辿り高粱も軟調、粕油は出來不申

◇定期前場（銀建） 大豆（低落）單位厘

限月	寄付	高値	安値	大引
六月末	[illegible]	[illegible]	[illegible]	[illegible]
七月末	[illegible]	[illegible]	[illegible]	[illegible]
八月末	[illegible]	[illegible]	[illegible]	[illegible]
九月末	[illegible]	[illegible]	[illegible]	[illegible]
十月末	[illegible]	[illegible]	[illegible]	[illegible]

◇現物前場（銀建） [illegible]

定期喰合高（七日）前日對比增減 [illegible]

豆

一兩日前より豆粕漸く不動に轉つたところに歐洲安を入れたので▲現物に買氣跡を絶ち先物には邦商の賣り物現はれて低落した▲高粱も大豆に珍らしく豆粕も先が豆油並に出來不申であつた▲混保粕埠頭在高は今や七十二萬枚臺に激減したが油房は依然として採算好轉せぬので益々品薄を豫想される▲けふ粕の出來不申は大勢先高見越しながらやゝ上げ過ぎの氣味あり、仕手見送つたためであらう

銀

紐育銀塊は今日も二分の一高と急騰したが右は英米クロス三仙八分の五高のためであり▲一方上海標金の十圓乃至十五圓掴み急落も米弗安につれたのであるから▲當市の强材料とならずやゝ弱く保合つて凡調に終り商內は相當彈んだが乘換で新規賣買は少なかつた▲紐銀高は旣に述べた通り英米クロス高のためではあるが▲一面市場では思惑商內が昨今活潑に行はれてゐるので仕手關係も相當手傳つてゐるらしい

株

印度の平織生地綿布關税の二割五分引上げで內地株は一齊安となつた▲月末を目標としての關税引上げであるだけに綿業界の打擊は勿論株式とてもショックを受けるのは當然であらう▲尤も相場自體としては押目の欲しい處であつたから適當な機會を與へて吳れたことにもなり之れが却つて反撥の素地を造ることになるかも知れない▲いづれにせよ世界的インフレはやつとスタートを切つたばかりであるから世界的物價は相當買はれるところは大勢を信ずる者のためには好個の買場所であらう▲殊に滿洲は獨自の立場から特殊的な景氣出現の兆がある折柄地場株は絕對に賣の時代ではない

錢鈔 標金安ながら 當市ボンヤリ

今朝英米クロス三仙八分の五高のため紐銀二分の一高、倫銀、孟買とも十六分の一安と區々、標金も低落を入れしも弗安のためなるを以て利かず當市却つて稍保合に終る、爲替は日米八分の一高、[illegible]

市報電報（八日）

銀塊及爲替 [illegible]

神戸日米 [illegible]

棉花 [illegible]

大阪株式 [illegible]

東京株式 [illegible]

大阪期米 [illegible]

神戸期米 [illegible]

東京期米 [illegible]

大阪綿糸 [illegible]

大阪棉花 [illegible]

横濱生糸 [illegible]

印度麻袋 [illegible]

上海爲替情報 [illegible]

上海標金 [illegible]

爲替相場 [illegible]

奥地相場 [illegible]

錢鈔 [illegible]

特產 [illegible]

各地特產發送高 [illegible]

大連埠頭到着高 [illegible]

專門 泌尿器科 皮膚科 梅毒科 レントゲン科 入院室完備
尾形醫院 醫學博士 尾形一郎
大連若狹町三二（西通入口） 電七七七六

小兒科 內科
醫學博士 澁谷創榮
西公園町春日小學校前 電話六五六五番
肺尖・肋膜及慢性諸病 腎臟・血壓及婦人內科
呼吸器及消化器慢性病 肺門淋巴腺炎及發育不良
X線完備 入院隨時

梶田小兒科醫院
越後町若狹町角 電六七五〇

沿線へのおみやげは 三色もなか 御高評を頂いて居ります
大連 梅園 電五三三一

日活館
八日公開 片岡千惠藏主演 堀田隼人
時代劇に語らんとする程の人は是非御一見を
マルクス四兄弟珍演 御冗談でしよ
ロイドかマルクスかどちらが面白いか是非御一見の上…
階下五十錢 階上七十錢

常盤座
七日・八日 午後六時半開演
流行小唄 舞踊の夕
滿洲博覽會宣傳 附 満洲ミス發表會 大連檢番藝妓連出演
學生小人・五十錢 共階上下 ¥1.50

中央館
コロムビア専屬歌手 淡谷のり子
コロムビア専屬歌手 中野忠晴
東都舞踊界の明星 花柳壽滿
天一坊と伊賀亮
大河内十二日より封切です御期待を
オール・トーキー・大松竹超特作

五日より十一日迄上映
加藤武雄氏原作の 孔雀船
無宿佐太郎
市川右太衞門主演

映樂館
八日封切 階下三十錢
鈴木傳明主演・鈴木澄子主演
本邦最初の大山嶽映畫の傑作 吉重監督
銀嶺不二に甦る
鈴木澄子主演 戀慕吹雪 鳥追女悲戀

常盤館
七日より公開
黑蝶の夢 階下廿錢
大空軍
職工慰安會

帝國館
七、八日 二日間
嵐寛壽郎主演 大江戶旅道記
小川國松主演 天國の裏町
靑柳龍太郎主演 清川八郎
十錢